

Prévisions localisées d'effectifs d'élèves de l'enseignement primaire Période 2018 - 2021

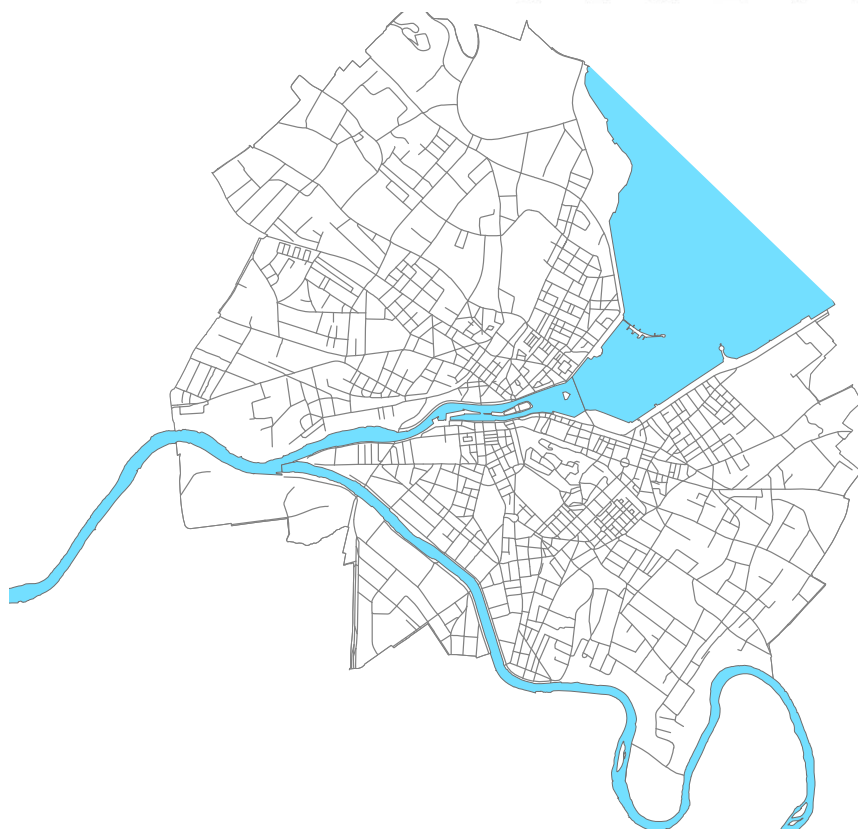

VILLE DE
GENÈVE



Genève - SRED, 2018 - Document 18.042



Les hypothèses retenues dans ce document ont été élaborées à partir d'un projet du SRED discuté et amendé par le groupe de travail lors de la séance du 10 avril 2018.

Composition du groupe de travail

Ville de Genève

Service d'urbanisme

Mme Florence Lambelet Chéron géographe-urbaniste

M. Xavier De Rivaz *adjoint de direction - excusé*

Service des écoles et institutions pour l'enfance

M. Jérôme Besson chargé de mission

Mme Isabelle Widmer Bisevac *chefe de service - excusée*

Département de l'instruction publique, de la formation et de la jeunesse

Direction générale de l'enseignement obligatoire

Mme Martine Toffel adjointe du directeur du service Organisation et planification

M. Éric Tamone *directeur du service Organisation et planification - excusé*

Service de la recherche en éducation (SRED)

M. Martin Benninghoff directeur

M. Bernard Engel collaborateur scientifique

M. Alexandre Jaunin collaborateur scientifique

Source des données

- Fichiers extraits de la base de données de l'Office cantonal de la population et des migrations (OCPM) pour les enfants de 0-4 ans.
- Données du DT concernant les projets de logements recensés par année de mise à disposition probable pour les dix prochaines années, traités selon une méthodologie Ville de Genève, en collaboration avec les spécialistes communaux.
- Données de l'Office cantonal de la statistique (OCSTAT) concernant les nouvelles constructions de logements réalisées annuellement.
- Fichiers du Service de la recherche en éducation (SRED) élaborés à partir d'extractions annuelles de la base de données scolaires de la Direction de l'organisation et de la sécurité de l'information (DOSI) du DIP.

Crédits

La présente étude a été élaborée en collaboration étroite avec la Ville de Genève (élus, cadres et techniciens) et la direction de l'enseignement obligatoire (direction générale, directeurs d'établissement), en partenariat avec le Service d'urbanisme de la Ville de Genève, grâce à une méthodologie développée par le Service de la recherche en éducation (SRED) du Département de l'instruction publique, de la formation et de la jeunesse (DIP). Cette étude s'inscrit dans le cadre plus large d'une planification scolaire des besoins de l'enseignement primaire au niveau de l'ensemble des communes de l'agglomération, projet mis sur pied avec la collaboration de l'Association des communes genevoises (2001).

Données sources de base ; enfants préscolaires : Office cantonal de la population et des migrations (OCPM) ; élèves : nBDS (DIP) ; logements : Ville de Genève et DT. Voir également le site web :

<http://www.ge.ch/recherche-education/previsions/prevision-effectifs-eleves-ep.asp>.

Contacts

Méthodologie, traitement des données et publication : alexandre.jaunin@etat.ge.ch / Tél. 022 546 71 49
bernard.engel@etat.ge.ch / Tél. 022 546 71 08
youssef.hrizi@etat.ge.ch / Tél. 022 546 71 32

Traitement des informations sur les projets de logements : florence.lambelet@ville-ge.ch / Tél. 022 418 60 40

Ville de Genève



V I L L E D E
G E N È V E

STRATEGIE COMMUNALE

Depuis 2012, les effectifs d'élèves scolarisés en Ville de Genève ne cessent d'augmenter. On observe une augmentation de 700 élèves depuis cette date sur l'ensemble de la Ville de Genève. L'accroissement des effectifs devrait se poursuivre encore les trois prochaines années, selon les prévisions démographiques, atteignant là un maximum. Les effectifs devraient par la suite se stabiliser.

L'accroissement des effectifs reste toujours lié en grande partie à la construction de nouveaux logements. Le nombre de projets immobiliers planifiés est important tant en Ville de Genève que dans sa proche périphérie mais leurs délais exacts de réalisation et de mise à disposition sur le marché restent partiellement aléatoires. En outre, depuis plusieurs années le solde migratoire et le solde naturel influencent aussi fortement l'augmentation des effectifs.

Sur le long terme, les résultats des prévisions 2018-2027 pour l'ensemble de la Ville de Genève annoncent toutefois une stabilité des effectifs. Cette généralité ne vaut cependant pas pour toutes les situations particulières des divers quartiers qui forment la ville. La poursuite de la veille annuelle des variations d'effectifs reste indispensable, essentiellement parce que les projets immobiliers sont concentrés sur quelques sites. Ce facteur pourrait probablement conduire à nuancer sensiblement le résultat global en fonction de situations locales particulières et il n'est pas inutile de faire le point par secteur.

- 1. Cité/Eaux-Vives** : la réalisation d'importants projets immobiliers en cours ou attendus sur le secteur de la Gare des Eaux-Vives (Swisslife, PLQ des Allières, Gare des Eaux-Vives, Godefroy, PLQ de Rosemont) produisent des effets qui commencent à se faire sentir : la situation montre une augmentation de plus de 50 élèves d'ici 2020. Actuellement, la Ville dispose de deux classes de réserve à l'école des Allières.
- 2. Champel/Malagnou** : d'importantes réalisations immobilières et un solde naturel important dans ce quartier ont impacté l'école Le Corbusier qui ne dispose plus d'aucune réserve de classes. La pression se maintient sur ce secteur. Les prévisions démographiques prévoient une augmentation de 120 élèves supplémentaires d'ici 2019. Des pavillons provisoires sont installés à côté de l'école Le Corbusier depuis la rentrée 2017. La mise à jour des exercices de planification permettra de dire si cette tendance se confirme ou non. En effet, à plus long terme, les multiples projets immobiliers concentrés dans le quartier entre la Gare des Eaux-Vives et la route de Malagnou risquent d'induire de forts mouvements de migration et renforcent la conviction des services municipaux de la nécessité de constituer une assiette foncière pour réaliser, une nouvelle école sur le site de la Petite-Boissière.
- 3. Acacias / Bâtie** : Avec l'adoption future de la modification de la loi dite « PAV » qui induira un nouveau rapport emplois/logements impliquant une augmentation du nombre de logements planifiés (1 emploi pour 2 logements), les effectifs scolaires risquent de sensiblement augmenter (environ 930 élèves supplémentaires, selon les données de l'Office de l'urbanisme). Un périmètre scolaire est d'ores et déjà

réservé sur le site de la caserne des Vernets pour un équipement qui devra être mis en fonction au moment de l'emménagement des habitants des 1'500 nouveaux logements. Les crédits d'étude ont été adoptés par le Conseil municipal au mois de juin en vue d'une livraison annoncée pour 2023. Il s'agit là clairement d'une priorité. Par ailleurs, un deuxième périmètre scolaire sera réservé dans le secteur voisin Acacias 1, PLQ 30052/- en cours d'étude. Son adoption est prévue en 2018.

- 4. Plainpalais / Jonction** : Les prévisions confirment une baisse globale des effectifs sur l'ensemble du secteur à 10 ans. Néanmoins, les analyses localisées indiquent que les effectifs augmentent depuis deux ans dans les écoles des Plantaporrêts et de Cité-Jonction en lien notamment avec le développement de l'éco-quartier Jonction. La Ville a décidé de réaliser un nouvel équipement public (crèche, salle de gymnastique, locaux parascolaires, salle pluridisciplinaire) dans le périmètre de l'éco-quartier Jonction qui viendra compléter les infrastructures existantes. Parallèlement, la Ville a prévu la rénovation et l'agrandissement de l'école des Plantaporrêts : ajout de 4 classes supplémentaires ainsi que la réalisation d'une cuisine de production pour répondre aux besoins des restaurants scolaires du quartier. Les travaux devraient débuter mi 2018.
- 5. Saint-Jean / Charmilles** : Les effectifs devraient augmenter jusqu'en 2020 (+100 élèves) pour ensuite se stabiliser à un horizon de 10 ans. La construction d'un demi-groupe scolaire s'achève sur la commune de Vernier (entre les avenues de l'Ain et Henri-Golay) pour répondre aux besoins créés par le développement du secteur Concorde. Vernier et Ville de Genève s'emploieront à créer des synergies pour les besoins parascolaires à l'école des Ouches. Par ailleurs, la Ville a prévu de rénover et d'agrandir l'école de Liotard. Une PR pour une demande de crédit d'étude a été déposée.
- 6. Grottes / Saint-Gervais** : Les effectifs scolaires devraient baisser dans les 10 ans à venir.
- 7. Bouchet/Moillebeau** : La mise en service du nouveau groupe scolaire de Chandieu a permis de répondre à l'augmentation des élèves attendue dans ce périmètre et d'améliorer la qualité de l'équipement scolaire (salle de gymnastique et piscine) et parascolaire existants dans le secteur.
À plus long terme, les multiples projets immobiliers concentrés dans les quartiers de la Forêt et du Mervelet ont conduit la Ville à acquérir une assiette foncière pour réaliser une nouvelle école. La mise à jour des exercices de planification permettra de confirmer à quel moment cet équipement devrait être livré tout en considérant également les autres projets de construction à l'étude (groupe scolaire des Vernets (PAV) et celui de la Petite-Boissière). Il s'agira donc de planifier l'ordre de priorité de ces trois voire quatre groupes scolaires si l'on inclut le 2^{ème} périmètre scolaire du PAV.
- 8. Pâquis/Sécheron** : Les effectifs scolaires devraient légèrement baisser dans les 10 ans à venir. L'école de Pâquis-Centre est en cours de rénovation.

Effectifs

Gr. E1 - Effectifs d'élèves scolarisés : primaire 1 - primaire 8 / Rive gauche

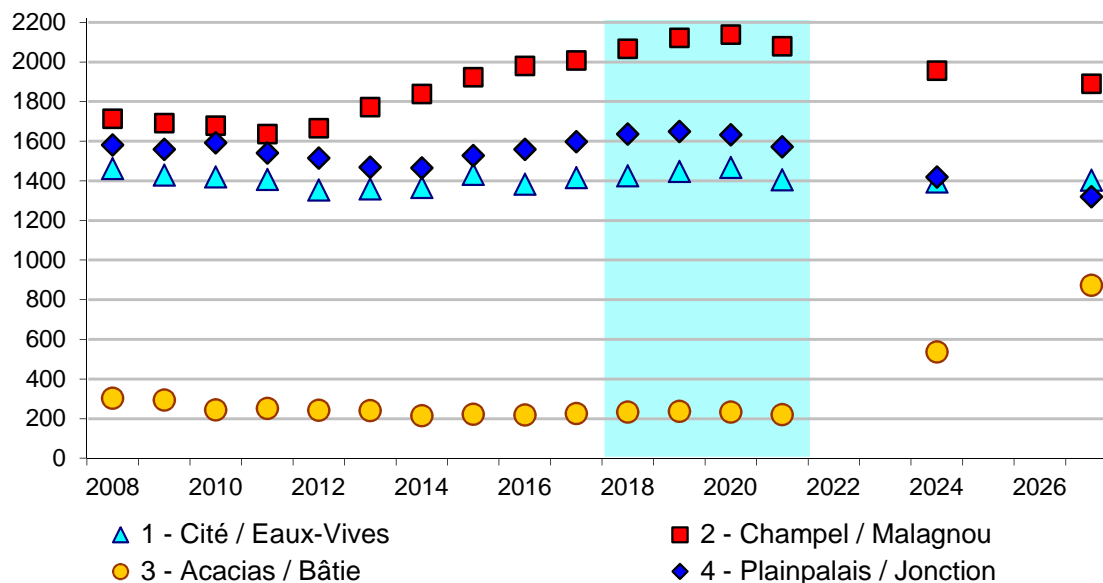

Gr. E2 - Effectifs d'élèves scolarisés : primaire 1 - primaire 8 / Rive droite

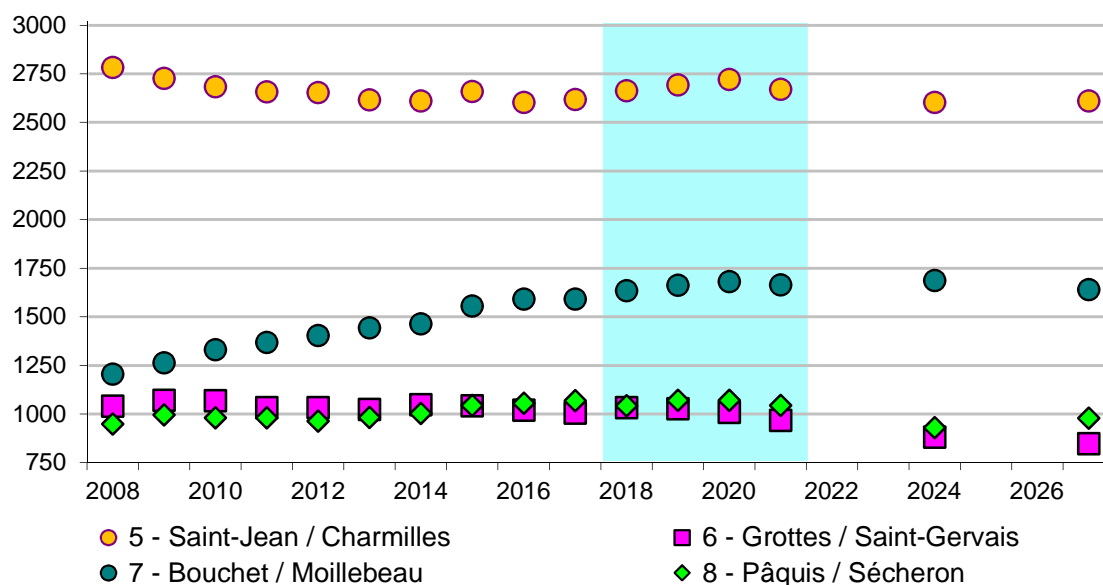

Périmètre de l'étude

Pour chaque secteur concerné, les données présentées dans ce document concernent :

- les enfants de 0 à 4 ans : préscolarité de 0-3 ans et enfants de 4 ans scolarisés (taux de scolarisation public à 4 ans ; source : base de données OCPM et nBDS)
- les élèves de l'enseignement primaire régulier public, soit les degrés 1^{ère} primaire à 8^{ème} primaire (dits «1P à 8P»), à l'exclusion des élèves de l'enseignement spécialisé ; source : nBDS.

Écoles

Situation selon l'état au 31.12.2017

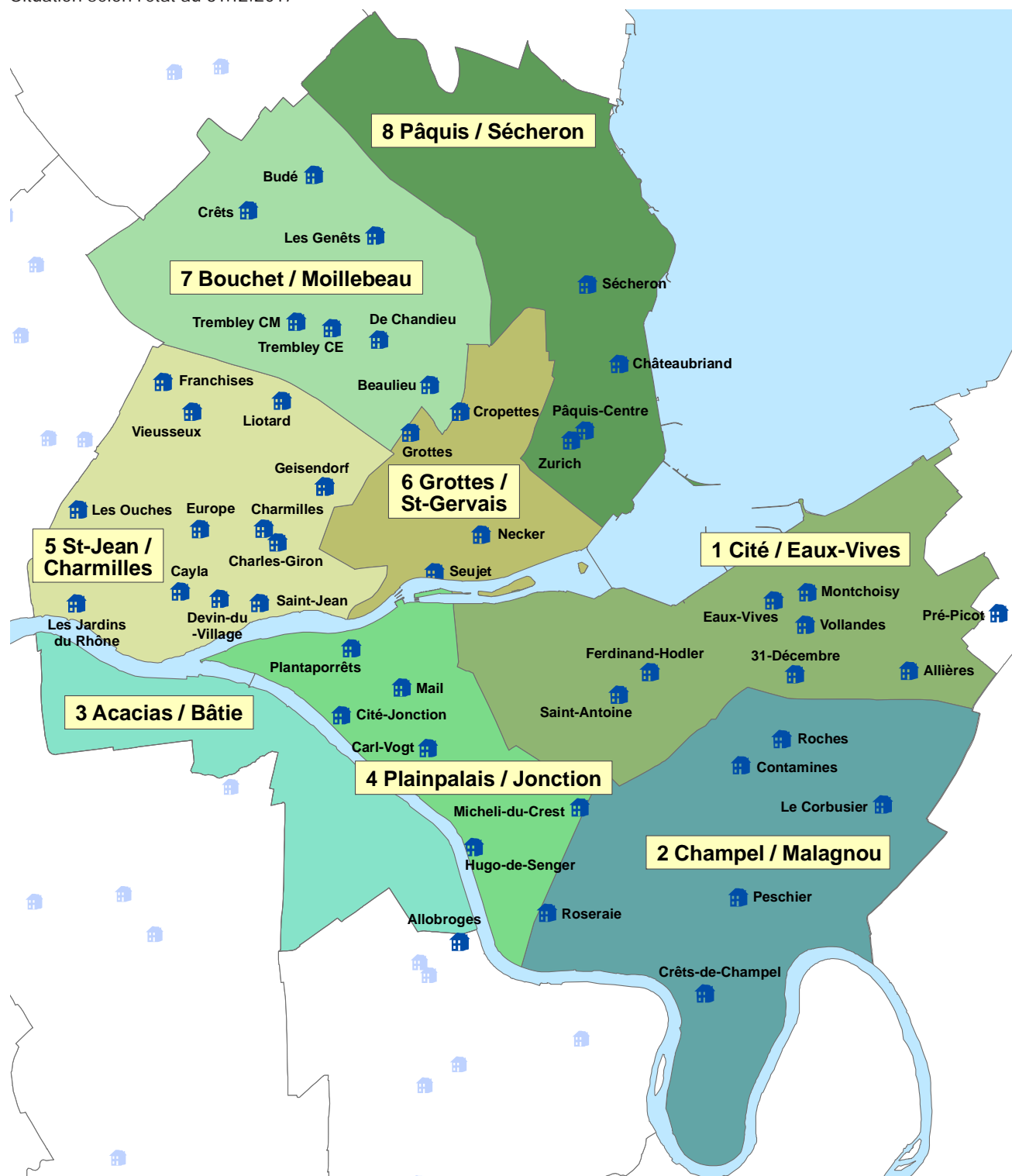

Note : Bien que géographiquement située sur la commune de Cologny, l'école de Pré-Picot est cependant administrée par la Ville de Genève.

Légende :  = École primaire

Afin de bénéficier d'un volume de données suffisant pour appliquer des hypothèses prévisionnelles de manière solide, les prévisions sont réalisées pour des ensembles d'écoles, regroupées en secteurs « de prévision ». Ce découpage communal est constitué par regroupement de sous-secteurs GIREC (groupe interdépartemental de représentation cartographique) de domicile des enfants (475 pour l'ensemble du canton) avec les écoles correspondantes. Il est déterminé en fonction de considérations urbanistiques - profils de quartier, voies de communication, projets de construction de logements, etc. - et de préoccupations scolaires - zones de recrutement des écoles (carte scolaire).

Écoles

VGE 1 - Cité / Eaux-Vives

Situation 31.12.2017

| Écoles | élèves 1P - 8P | classes | moy. él. / classe |
|-----------------------|-------------------|-----------|----------------------|
| 0010 Allières | 238 | 12 | 20 |
| 0550 Eaux-Vives | 193 | 10 | 19 |
| 0580 Ferdinand-Hodler | 153 | 7 | 22 |
| 0940 Montchoisy | 121 | 6 | 20 |
| 1070 Pré-Picot | 199 | 10 | 20 |
| 1150 Saint-Antoine | 80 | 4 | 20 |
| 1280 XXXI Décembre | 158 | 8 | 20 |
| 1350 Vollandes | 274 | 13 | 21 |
| | 1'416 | 70 | 20 |

VGE 2 - Champel / Malagnou

Situation 31.12.2017

| Écoles | élèves 1P - 8P | classes | moy. él. / classe |
|-----------------------|-------------------|-----------|----------------------|
| 0370 Contamines | 416 | 20 | 21 |
| 0430 Crêts-de-Champel | 249 | 12 | 21 |
| 0710 Le-Corbusier | 373 | 19 | 20 |
| 1090 De-Roches | 151 | 8 | 19 |
| 1025 Peschier | 341 | 16 | 21 |
| 1120 Roseraie | 477 | 24 | 20 |
| | 2'007 | 99 | 20 |

VGE 3 - Acacias / Bâtie

Situation 31.12.2017

| Écoles | élèves 1P - 8P | classes | moy. él. / classe |
|-----------------|-------------------|-----------|----------------------|
| 0040 Allobroges | 226 | 12 | 19 |
| | 226 | 12 | 19 |

VGE 4 - Plainpalais / Jonction

Situation 31.12.2017

| Écoles | élèves 1P - 8P | classes | moy. él. / classe |
|-----------------------|-------------------|-----------|----------------------|
| 0220 Carl-Vogt | 140 | 7 | 20 |
| 0340 Cité Jonction | 322 | 17 | 19 |
| 0700 Hugo-de-Senger | 381 | 21 | 18 |
| 0760 Mail | 379 | 17 | 22 |
| 0850 Micheli-du-Crest | 249 | 12 | 21 |
| 1030 Plantaporêts | 127 | 7 | 18 |
| | 1'598 | 81 | 20 |

Note

Légende

Écoles dont le nom apparaît sur fond bleu

= écoles faisant partie du Réseau d'Enseignement Prioritaire (REP).

Écoles

VG 5 - Saint-Jean / Charmilles

Situation 31.12.2017

| Écoles | élèves 1P - 8P | classes | moy. él. / classe |
|---------------------------|-------------------|------------|----------------------|
| 0250 Cayla | 252 | 15 | 17 |
| 0270 Charles-Giron | 69 | 4 | 17 |
| 0280 Charmilles | 376 | 20 | 19 |
| 0490 Devin-du-village | 153 | 8 | 19 |
| 0560 Europe | 279 | 15 | 19 |
| 0610 Franchises | 135 | 7 | 19 |
| 0660 Central (Geisendorf) | 241 | 12 | 20 |
| 0670 Faller (Geisendorf) | 135 | 7 | 19 |
| 0680 Poterie (Geisendorf) | 100 | 5 | 20 |
| 0720 Jardins-du-Rhône | 33 | 2 | 17 |
| 0725 Ouches | 189 | 9 | 21 |
| 0740 Liotard | 348 | 17 | 20 |
| 1180 Saint-Jean | 150 | 7 | 21 |
| 1340 Vieusseux | 157 | 8 | 20 |
| | 2'617 | 136 | 19 |

VG 6 - Grottes / Saint-Gervais

Situation 31.12.2017

| Écoles | élèves 1P - 8P | classes | moy. él. / classe |
|-----------------|-------------------|-----------|----------------------|
| 0470 Croupettes | 330 | 17 | 19 |
| 0690 Grottes | 347 | 17 | 20 |
| 0970 Necker | 72 | 4 | 18 |
| 1230 Seujet | 256 | 13 | 20 |
| | 1'005 | 51 | 20 |

VG 7 - Bouchet / Moillebeau

Situation 31.12.2017

| Écoles | élèves 1P - 8P | classes | moy. él. / classe |
|------------------|-------------------|-----------|----------------------|
| 0070 Beaulieu | 75 | 4 | 19 |
| 0190 De-Budé | 327 | 16 | 20 |
| 0400 Crêts | 139 | 7 | 20 |
| 0480 De Chandieu | 309 | 15 | 21 |
| 0715 Genêts | 297 | 15 | 20 |
| 1240 Trembley CM | 212 | 11 | 19 |
| 1250 Trembley CE | 232 | 12 | 19 |
| | 1'591 | 80 | 20 |

VG 8 - Pâquis / Sécheron

Situation 31.12.2017

| Écoles | élèves 1P - 8P | classes | moy. él. / classe |
|-----------------------|-------------------|-----------|----------------------|
| 0290 De-Châteaubriand | 144 | 8 | 18 |
| 1020 Pâquis-Centre | 404 | 24 | 17 |
| 1210 Sécheron | 393 | 20 | 20 |
| 1360 Zurich | 127 | 6 | 21 |
| | 1'068 | 58 | 18 |

Écoles

Évolution des effectifs

VGE 1 - Cité / Eaux-Vives

| | 2013 | 2014 | 2015 | 2016 | 2017 |
|------------------|------|------|------|------|------|
| Allières | 232 | 234 | 244 | 215 | 238 |
| Eaux-Vives | 182 | 193 | 188 | 193 | 193 |
| Ferdinand-Hodler | 153 | 149 | 146 | 148 | 153 |
| Montchoisy | 96 | 95 | 103 | 107 | 121 |
| Pré-Picot | 207 | 202 | 223 | 207 | 199 |
| Saint-Antoine | 75 | 79 | 83 | 74 | 80 |
| XXXI Décembre | 148 | 151 | 167 | 165 | 158 |
| Vollandes | 265 | 262 | 278 | 274 | 274 |

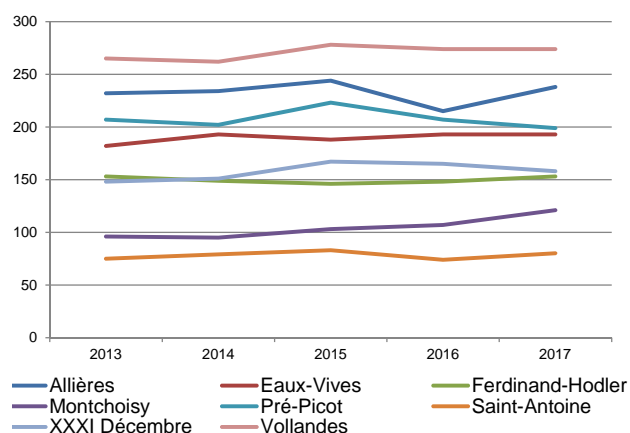

VGE 2 - Champel / Malagnou

| | 2013 | 2014 | 2015 | 2016 | 2017 |
|------------------|------|------|------|------|------|
| Contamines | 337 | 348 | 374 | 421 | 416 |
| Crêts-de-Champel | 237 | 230 | 237 | 244 | 249 |
| Le-Corbusier | 306 | 336 | 359 | 358 | 373 |
| De-Roches | 138 | 146 | 151 | 160 | 151 |
| Peschier | 314 | 328 | 331 | 335 | 341 |
| Roseraie | 441 | 450 | 470 | 462 | 477 |

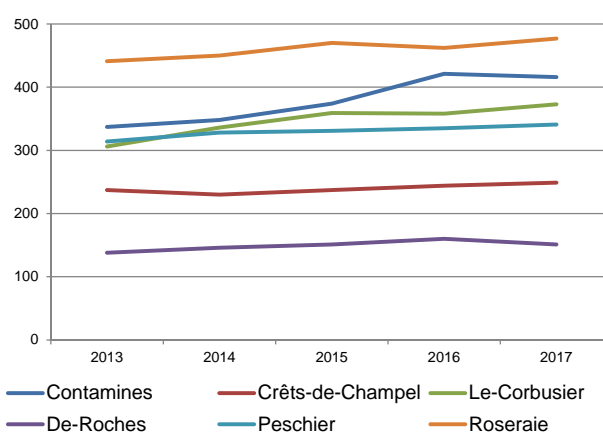

VGE 3 - Acacias / Bâtie

| | 2013 | 2014 | 2015 | 2016 | 2017 |
|------------|------|------|------|------|------|
| Allobroges | 240 | 215 | 222 | 218 | 226 |

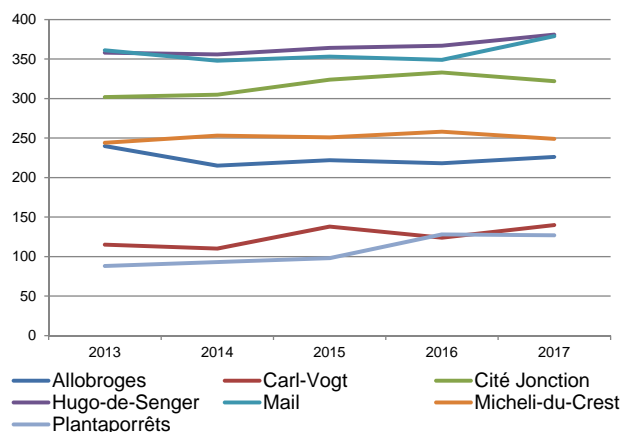

VGE 4 - Plainpalais / Jonction

| | | | | | |
|------------------|-----|-----|-----|-----|-----|
| Carl-Vogt | 115 | 110 | 138 | 124 | 140 |
| Cité Jonction | 302 | 305 | 324 | 333 | 322 |
| Hugo-de-Senger | 358 | 356 | 364 | 367 | 381 |
| Mail | 361 | 348 | 353 | 349 | 379 |
| Micheli-du-Crest | 244 | 253 | 251 | 258 | 249 |
| Plantaporrêts | 88 | 93 | 98 | 128 | 127 |

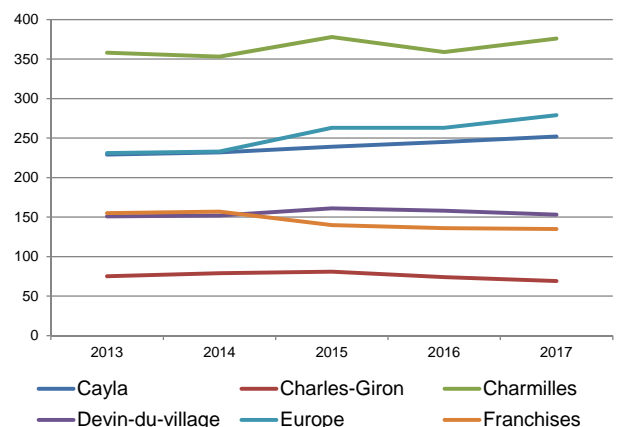

VGE 5 - Saint-Jean / Charmilles (1re partie)

| | 2013 | 2014 | 2015 | 2016 | 2017 |
|------------------|------|------|------|------|------|
| Cayla | 229 | 232 | 239 | 245 | 252 |
| Charles-Giron | 75 | 79 | 81 | 74 | 69 |
| Charmilles | 358 | 353 | 378 | 359 | 376 |
| Devin-du-village | 151 | 152 | 161 | 158 | 153 |
| Europe | 231 | 233 | 263 | 263 | 279 |
| Franchises | 155 | 157 | 140 | 136 | 135 |

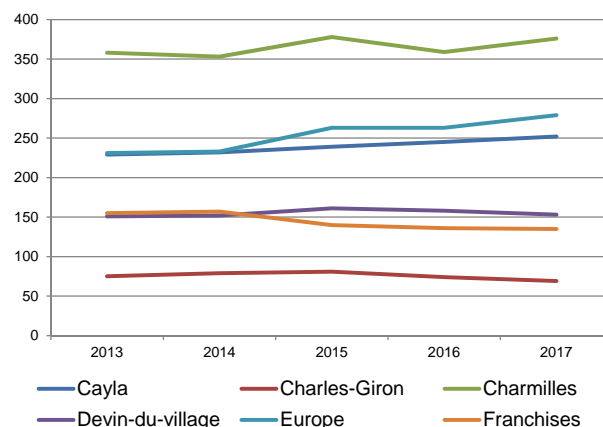

Écoles

Évolution des effectifs

VGE 5 - Saint-Jean / Charmilles (2e partie)

| | 2013 | 2014 | 2015 | 2016 | 2017 |
|----------------------|------|------|------|------|------|
| Central (Geisendorf) | 265 | 261 | 231 | 222 | 241 |
| Faller (Geisendorf) | 138 | 133 | 139 | 138 | 135 |
| Poterie (Geisendorf) | 92 | 94 | 96 | 104 | 100 |
| Jardins-du-Rhône | 38 | 38 | 37 | 36 | 33 |
| Les Ouches | 250 | 234 | 220 | 209 | 189 |
| Liotard | 333 | 351 | 361 | 355 | 348 |
| Saint-Jean | 156 | 155 | 162 | 155 | 150 |
| Vieusseux | 145 | 139 | 151 | 149 | 157 |

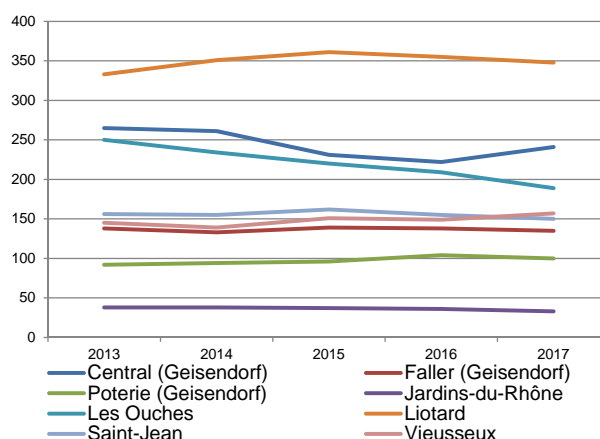

VGE 6 - Grottes / Saint-Gervais

| | 2013 | 2014 | 2015 | 2016 | 2017 |
|------------|------|------|------|------|------|
| Croquettes | 343 | 335 | 338 | 344 | 330 |
| Grottes | 360 | 377 | 367 | 357 | 347 |
| Necker | 70 | 70 | 65 | 53 | 72 |
| Seujet | 250 | 265 | 272 | 266 | 256 |

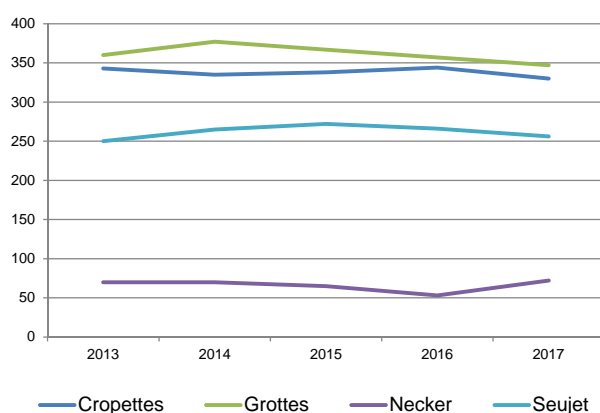

VGE 7 - Bouchet / Moillebeau

| | 2013 | 2014 | 2015 | 2016 | 2017 |
|-------------|------|------|------|------|------|
| Beaulieu | 82 | 81 | 73 | 73 | 75 |
| De-Budé | 302 | 313 | 328 | 343 | 327 |
| Crêts | 113 | 92 | 136 | 131 | 139 |
| De-Chandieu | | | | 272 | 309 |
| Genêts | 307 | 314 | 316 | 308 | 297 |
| Trembley CM | 299 | 295 | 320 | 240 | 212 |
| Trembley CE | 245 | 271 | 279 | 225 | 232 |
| Vidollet | 96 | 98 | 103 | | |

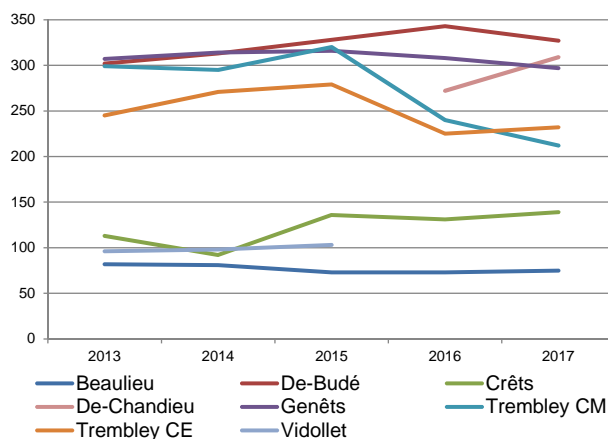

VGE 8 - Pâquis / Sécheron

| | 2013 | 2014 | 2015 | 2016 | 2017 |
|------------------|------|------|------|------|------|
| De-Châteaubriand | 110 | 122 | 130 | 141 | 144 |
| Pâquis-Centre | 352 | 362 | 402 | 399 | 404 |
| Sécheron | 399 | 397 | 389 | 394 | 393 |
| Zurich | 122 | 122 | 123 | 122 | 127 |

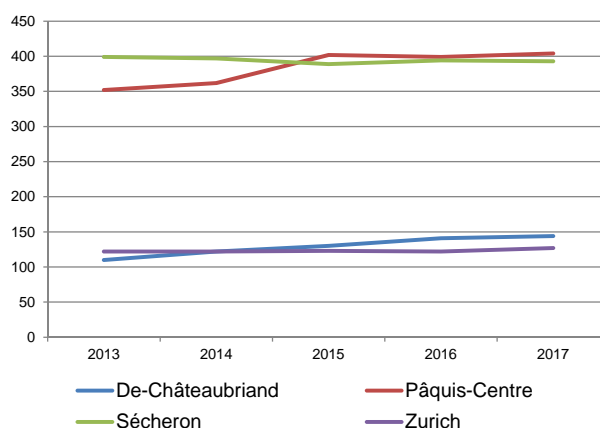

Projets de logements

Logements de 4 pièces et plus selon la catégorie

VGE 1 - Cité / Eaux-Vives

| | 2018 | 2019 | 2020 | 2021 | 2022 | 2023 | 2024 | 2025 | 2026 | 2027 | Total |
|----------------------|-----------|-----------|-----------|-----------|------------|------------|------|------------|------|------------|------------|
| HBM | | 2 | | | 77 | 103 | | | | 15 | 197 |
| Autres subventionnés | | | 30 | | 65 | 30 | | 40 | | 15 | 180 |
| PPE | 16 | | | | 127 | | | 22 | | | 165 |
| LIBRE | 4 | 11 | 56 | 30 | 24 | 15 | | 39 | | 70 | 249 |
| VILLA | | | | 1 | | | | | | | 1 |
| TOTAL | 20 | 13 | 86 | 31 | 293 | 148 | | 101 | | 100 | 792 |

VGE 2 - Champel / Malagnou

| | 2018 | 2019 | 2020 | 2021 | 2022 | 2023 | 2024 | 2025 | 2026 | 2027 | Total |
|----------------------|------------|-----------|------------|------------|------|-----------|------|------|------------|------|------------|
| HBM | 78 | | | | | | | | 30 | | 108 |
| Autres subventionnés | 44 | 21 | 12 | 26 | | 56 | | | 35 | | 194 |
| PPE | 22 | 8 | 7 | 15 | | | | | 35 | | 87 |
| LIBRE | 45 | 8 | 135 | 62 | | 24 | | | 100 | | 374 |
| VILLA | | | | | | | | | | | |
| TOTAL | 189 | 37 | 154 | 103 | | 80 | | | 200 | | 763 |

VGE 3 - Acacias / Bâtie

| | 2018 | 2019 | 2020 | 2021 | 2022 | 2023 | 2024 | 2025 | 2026 | 2027 | Total |
|----------------------|------|----------|----------|------|------|------------|------------|------------|------------|------------|--------------|
| HBM | | | | | | 144 | 144 | 65 | 32 | 85 | 470 |
| Autres subventionnés | | | | | | 228 | 228 | 103 | 51 | 134 | 744 |
| PPE | | | | | | | | | 75 | 75 | 150 |
| LIBRE | | 3 | 3 | | | 228 | 228 | 150 | | 236 | 848 |
| VILLA | | | | | | | | | | | |
| TOTAL | | 3 | 3 | | | 600 | 600 | 318 | 158 | 530 | 2'212 |

VGE 4 - Plainpalais / Jonction

| | 2018 | 2019 | 2020 | 2021 | 2022 | 2023 | 2024 | 2025 | 2026 | 2027 | Total |
|----------------------|-----------|-----------|----------|-----------|------------|------|------|------|------|------|------------|
| HBM | | | | | 120 | | | | | | 120 |
| Autres subventionnés | 38 | | | 49 | | | | | | | 87 |
| PPE | | | | | | | | | | | |
| LIBRE | 41 | 10 | 5 | 2 | | | | | | | 58 |
| VILLA | | | | | | | | | | | |
| TOTAL | 79 | 10 | 5 | 51 | 120 | | | | | | 265 |

Voir également, en page 12, le potentiel à bâtir
des autres communes participant à l'exercice prévisionnel.

Projets de logements

Logements de 4 pièces et plus selon la catégorie

VEG 5 - Saint-Jean / Charmilles

| | 2018 | 2019 | 2020 | 2021 | 2022 | 2023 | 2024 | 2025 | 2026 | 2027 | Total |
|----------------------|------------|-----------|------------|------------|------------|-----------|------|------------|-----------|------------|--------------|
| HBM | 62 | 45 | 21 | 121 | 38 | | | 100 | | | 387 |
| Autres subventionnés | 24 | 14 | 54 | | 90 | 15 | | 72 | 15 | 30 | 314 |
| PPE | 30 | | 27 | 17 | | | | | | | 74 |
| LIBRE | 44 | 9 | 80 | 22 | 134 | 45 | | 37 | 45 | 70 | 486 |
| VILLA | | | | | | | | | | | |
| TOTAL | 160 | 68 | 182 | 160 | 262 | 60 | | 209 | 60 | 100 | 1'261 |

VEG 6 - Grottes / Saint-Gervais

| | 2018 | 2019 | 2020 | 2021 | 2022 | 2023 | 2024 | 2025 | 2026 | 2027 | Total |
|----------------------|------|------|-----------|-----------|------|------|------|------|------|------|-----------|
| HBM | | | | | | | | | | | |
| Autres subventionnés | | | | | | | | | | | |
| PPE | | | 15 | | | | | | | | 15 |
| LIBRE | | | 8 | 32 | | | | | | | 40 |
| VILLA | | | | | | | | | | | |
| TOTAL | | | 23 | 32 | | | | | | | 55 |

VEG 7 - Bouchet / Moillebeau

| | 2018 | 2019 | 2020 | 2021 | 2022 | 2023 | 2024 | 2025 | 2026 | 2027 | Total |
|----------------------|-----------|------------|------------|------------|-----------|------------|------|-----------|------|------|--------------|
| HBM | | 26 | 120 | | | 120 | | 20 | | | 286 |
| Autres subventionnés | 29 | 52 | 26 | 37 | | 100 | | 20 | | | 264 |
| PPE | 13 | | 155 | 13 | 14 | | | | | | 195 |
| LIBRE | 7 | 50 | 12 | 65 | 47 | 50 | | 50 | | | 281 |
| VILLA | | | | | | | | | | | |
| TOTAL | 49 | 128 | 313 | 115 | 61 | 270 | | 90 | | | 1'026 |

VEG 8 - Pâquis / Sécheron

| | 2018 | 2019 | 2020 | 2021 | 2022 | 2023 | 2024 | 2025 | 2026 | 2027 | Total |
|----------------------|----------|------------|-----------|------------|-----------|------|------|-----------|------|------------|--------------|
| HBM | | | | | | | | | | | |
| Autres subventionnés | | 75 | | 40 | | | | 25 | | 180 | 320 |
| PPE | | 22 | | | | | | | | | 22 |
| LIBRE | 6 | 59 | 38 | 108 | 18 | | | 55 | | 430 | 714 |
| VILLA | | | | | | | | | | | |
| TOTAL | 6 | 156 | 38 | 148 | 18 | | | 80 | | 610 | 1'056 |

Ville de Genève - Total

| | 2018 | 2019 | 2020 | 2021 | 2022 | 2023 | 2024 | 2025 | 2026 | 2027 | Total |
|----------------------|------------|------------|------------|------------|------------|--------------|------------|------------|------------|--------------|--------------|
| HBM | 140 | 73 | 141 | 121 | 235 | 367 | 144 | 185 | 62 | 100 | 1'568 |
| Autres subventionnés | 135 | 162 | 122 | 152 | 155 | 429 | 228 | 260 | 101 | 359 | 2'103 |
| PPE | 81 | 30 | 204 | 45 | 141 | | | 22 | 110 | 75 | 708 |
| LIBRE | 147 | 150 | 337 | 321 | 223 | 362 | 228 | 331 | 145 | 806 | 3'050 |
| VILLA | | | | 1 | | | | | | | 1 |
| TOTAL | 503 | 415 | 804 | 640 | 754 | 1'158 | 600 | 798 | 418 | 1'340 | 7'430 |

Projets de logements - Autres communes

Projets recensés dans les autres communes participant à la prévision
Logements de 4 pièces et plus

| | observés | | prévisions | | | | | | | | | | Total | |
|-----------------|--------------|------------|--------------|--------------|--------------|--------------|--------------|--------------|--------------|--------------|--------------|--------------|-------|---------------|
| | 2016 | 2017 | 2018 | 2019 | 2020 | 2021 | 2022 | 2023 | 2024 | 2025 | 2026 | 2027 | | |
| Bellevue | 8 | 1 | 7 | 44 | 124 | 82 | | | | | | | | 257 |
| Bernex | 14 | 35 | 47 | 60 | 32 | 452 | 6 | 600 | | 280 | | | | 1'477 |
| Carouge | 99 | 148 | 104 | 60 | 40 | 126 | 175 | 570 | 493 | 360 | 173 | 402 | | 2'503 |
| Chêne-Bougeries | 187 | 62 | 29 | 245 | 100 | 348 | 231 | 274 | 120 | 310 | 70 | 344 | | 2'071 |
| Chêne-Bourg | 4 | 27 | 19 | 10 | 158 | 308 | 100 | 40 | 50 | | | | | 685 |
| Cologny | 3 | 9 | 31 | 172 | 29 | 10 | 54 | 10 | 10 | 10 | 10 | 10 | | 346 |
| Confignon | 15 | 22 | 10 | 8 | | 31 | 180 | 16 | 350 | 40 | 350 | 350 | | 1'335 |
| Grand-Saconnex | 23 | 1 | 60 | 62 | 66 | 83 | 115 | 142 | 340 | 85 | 365 | 170 | | 1'488 |
| Lancy | 125 | 122 | 306 | 135 | 407 | 604 | 569 | 125 | 527 | | 120 | | | 2'793 |
| Meyrin | 307 | 259 | 341 | 549 | 48 | 78 | 32 | | 230 | | | 70 | | 1'348 |
| Onex | 33 | 77 | 10 | 31 | 88 | 83 | 55 | 109 | 5 | 521 | 5 | 493 | | 1'400 |
| Plan-les-Ouates | 64 | 22 | 30 | 21 | 294 | 302 | | 418 | | 298 | | 283 | | 1'646 |
| Thônex | 22 | 25 | 58 | 24 | 358 | 482 | 215 | 250 | 250 | 420 | | | | 2'057 |
| Vernier | 57 | 22 | 22 | 113 | 358 | 627 | 545 | 79 | | | | | | 1'744 |
| Versoix | 43 | 7 | 45 | 39 | 28 | 5 | 5 | 75 | 5 | 33 | 5 | 5 | | 245 |
| Veyrier | 41 | 38 | 51 | 129 | 71 | 415 | 135 | 377 | 370 | 310 | 290 | 10 | | 2'158 |
| Total | 1'045 | 877 | 1'170 | 1'702 | 2'201 | 4'036 | 2'417 | 3'085 | 2'750 | 2'667 | 1'388 | 2'137 | | 23'553 |

Source : Prévisions : Service d'urbanisme de la Ville de Genève, mars 2018
Observations : Office cantonal de la statistique, mars 2017 - mars 2018

Départs vers de nouveaux logements : précisions et mise en garde

Pour un secteur de prévision donné, le paramètre des « départs vers de nouveaux logements » tient compte de deux facteurs : les projets de logements recensés dans le reste du canton d'une part, et l'historique des départs vers de nouveaux logements réellement observés dans ce secteur d'autre part (voir ci-dessous). Du fait du nombre inhabituellement élevé de projets de nouveaux logements recensés, le paramètre des « départs vers de nouveaux logements » a pris, pour certains secteurs, une importance inédite dans la prévision.

Or, l'expérience nous a montré que très souvent, les projets immobiliers connaissent des évolutions dans leur programmation. Ils sont retardés, ou répartis sur plusieurs années, ou encore redimensionnés. Ainsi, il s'agit de considérer les « départs vers de nouveaux logements » avec prudence, tout particulièrement au-delà de quatre années de prévision, car il est très possible que les projets sur lesquels ils se fondent soient modifiés dans les années à venir.

Mode de calcul des départs prévus vers de nouveaux logements

Les départs vers de nouveaux logements sont calculés sur la base des projets de logements recensés dans les autres communes et autres secteurs de la Ville, projets auxquels on applique un ratio. Pour un secteur donné, ce ratio est établi en rapportant les départs observés vers de nouveaux logements, au nombre de logements construits dans les autres communes et secteurs de la Ville. On établit un ratio pour chacune des quatre dernières années observées, et on en fait la moyenne. C'est ce ratio moyen qui est utilisé pour la prévision. Ainsi, les départs prévus tiennent à la fois compte des projets de logements recensés et de la réalité des départs observés. Ceci permet de tenir compte du fait que le paramètre des départs vers de nouveaux logements n'a pas la même ampleur d'un secteur à l'autre.

Genève - Ensemble de la Ville

Évolution des différences de scolarisation public / privé

Pour l'ensemble des élèves de l'enseignement primaire **domiciliés dans la commune**

| | 2008 | 2009 | 2010 | 2011 | 2012 | 2013 | 2014 | 2015 | 2016 | 2017 |
|---|--------|--------|--------|--------|--------|--------|--------|--------|--------|--------|
| Nombre d'élèves du primaire (1P-8P) | | | | | | | | | | |
| Enseignement public | 10'790 | 10'749 | 10'661 | 10'566 | 10'480 | 10'556 | 10'649 | 11'009 | 11'064 | 11'148 |
| Enseignement privé | 1'685 | 1'660 | 1'685 | 1'673 | 1'731 | 1'875 | 1'955 | 1'941 | 1'951 | 2'049 |
| Ratio privé / total (public + privé) | | | | | | | | | | |
| Ville de Genève | 14% | 13% | 14% | 14% | 14% | 15% | 16% | 15% | 15% | 16% |
| Moyenne cantonale* | 13% | 13% | 13% | 13% | 14% | 14% | 14% | 14% | 13% | 13% |

* Ne sont pris en compte que les élèves domiciliés sur le territoire cantonal.

Information sur les réserves de classes

Au fil des années, l'évolution de certaines pratiques pédagogiques et des besoins du parascolaire a fait que dans les écoles, de plus en plus de locaux sont utilisés pour d'autres activités que l'enseignement devant une classe, rendant la définition et le recensement des « réserves de classes » toujours plus compliqués. C'est pourquoi nous avons décidé de ne plus faire figurer cette information dans les documents de prévisions localisées.

Genève - Ensemble de la Ville

Gr. 0.1 - Enfants de 0 et de 4 ans

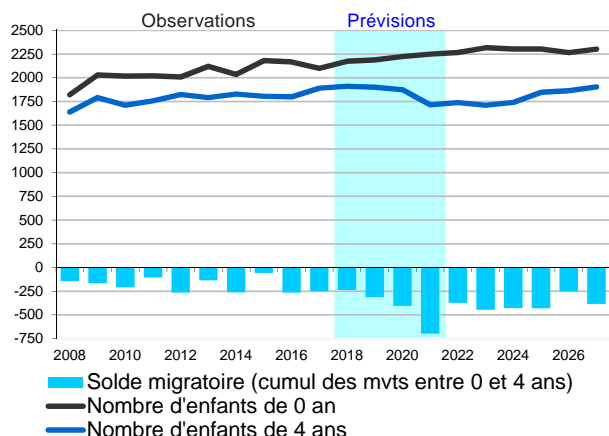

Gr. 0.2 - Solde naturel - Arrivées 1P moins départs 8P

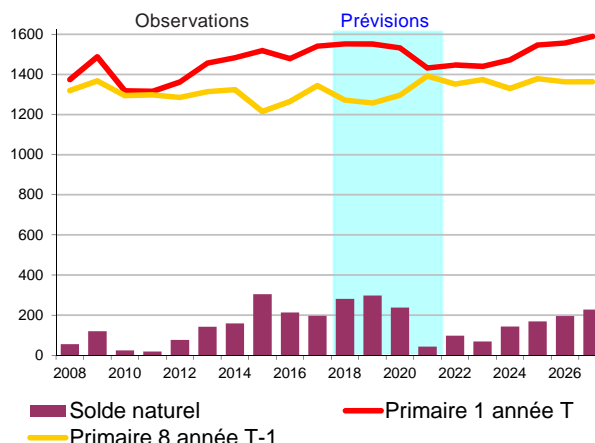

Gr. 0.3 - Soldes migratoires - Élèves 1P à 8P

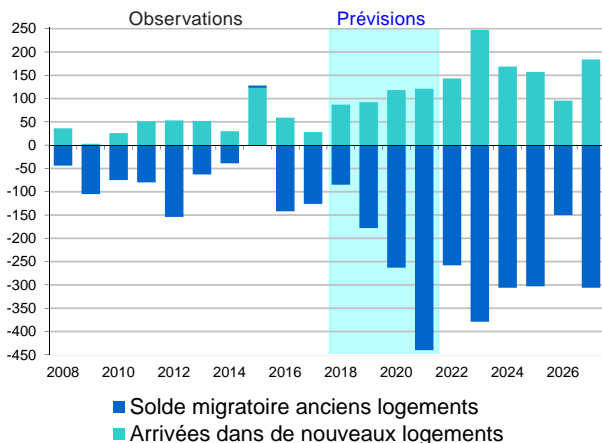

Gr. 0.4 - Nombre de nouveaux logements

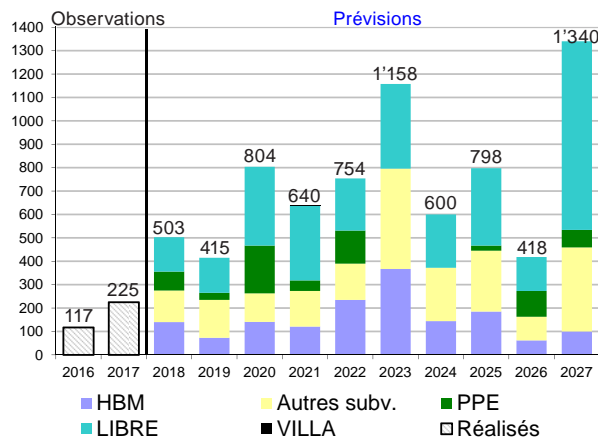

Taux d'emménagement
(voir tableau dernière page)

Tab. 0.1 - Élèves 1P à 8P domiciliés

| | Observations | | | | Prévisions | | | | | |
|--|--------------|------|------|------|------------|------|------|------|------|------|
| | 2014 | 2015 | 2016 | 2017 | 2018 | 2019 | 2020 | 2021 | 2024 | 2027 |
| SOLDE MIGRATOIRE (1) | -9 | 128 | -83 | -98 | 2 | -86 | -145 | -319 | -137 | -122 |
| - solde migratoire extérieur canton | 151 | 209 | 152 | 113 | 207 | 157 | 157 | 157 | 157 | 157 |
| - solde migratoire interne au canton | -87 | -87 | -192 | -138 | -137 | -137 | -137 | -137 | -137 | -137 |
| - départs vers de nouveaux logements (*) | -103 | -117 | -102 | -101 | -155 | -198 | -283 | -460 | -326 | -326 |
| - arrivées dans de nouveaux logements (*) | 30 | 123 | 59 | 28 | 87 | 92 | 118 | 121 | 169 | 184 |
| AUTRES MOUVEMENTS (spéc. & privé) (2) | -57 | -72 | -75 | -14 | -43 | -43 | -42 | -43 | -43 | -43 |
| SOLDE NATUREL (+ prim.1 - prim.8) (3) | 159 | 304 | 213 | 196 | 281 | 297 | 238 | 43 | 143 | 227 |
| VARIATION ANNUELLE (4)=(1)+(2)+(3) | 93 | 360 | 55 | 84 | 240 | 168 | 51 | -319 | -38 | 62 |

(*) Les données pour la Ville de Genève dans son ensemble étant le cumul des données des huit secteurs, le paramètre «départs vers de nouveaux logements» cumule les départs vers d'autres communes avec les départs au sein même de la Ville (mobilité entre les secteurs de la Ville de Genève). Il en va de même pour le paramètre des «arrivées dans de nouveaux logements». Toutefois, dans le bilan, les départs d'un secteur de la Ville vers un autre sont compensés par un nombre équivalent d'arrivées dans un secteur de la Ville en provenance d'un autre.

Genève - Ensemble de la Ville

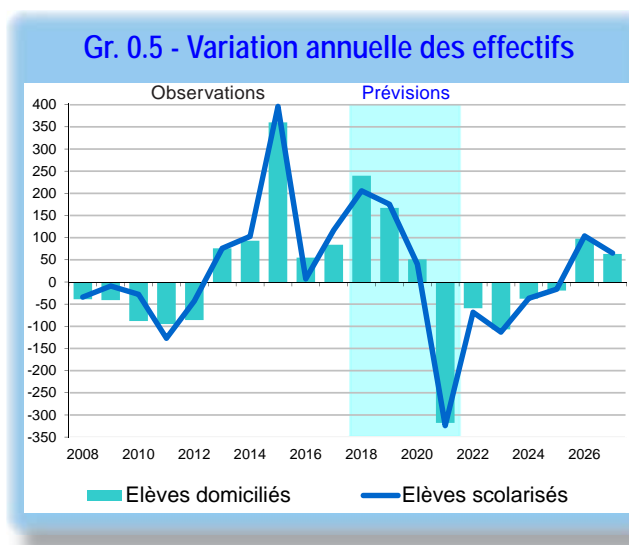

Tab. 0.2 - Prévision d'effectifs d'élèves 1P à 8P

| | Observations | | | | Prévisions | | | | | |
|---|--------------|--------|--------|--------|------------|--------|--------|--------|--------|--------|
| | 2014 | 2015 | 2016 | 2017 | 2018 | 2019 | 2020 | 2021 | 2024 | 2027 |
| Nombre d'élèves domiciliés (1) | 10'649 | 11'009 | 11'064 | 11'148 | 11'388 | 11'556 | 11'607 | 11'288 | 11'085 | 11'225 |
| Variation annuelle | | 360 | 55 | 84 | 240 | 168 | 51 | -319 | | |
| Scolarisés moins domiciliés (2) | 359 | 395 | 347 | 380 | 346 | 352 | 343 | 336 | 320 | 333 |
| Nombre d'élèves scolarisés (3) = (1) + (2) | 11'008 | 11'404 | 11'411 | 11'528 | 11'734 | 11'908 | 11'950 | 11'624 | 11'405 | 11'558 |
| Variation annuelle | | 396 | 7 | 117 | 206 | 174 | 42 | -326 | | |
| Ecart / 2017 | | -520 | -124 | -117 | 206 | 380 | 422 | 96 | -123 | 30 |

Variation annuelle : Pour les années futures, les arrondis sur les algorithmes de calcul peuvent entraîner des écarts de 1 à 2 unités selon les cas.

Tab. 0.3 - Besoin « théorique » de classes

| Traduction des effectifs d'élèves 1P-8P en nombre de classes | Observations | Prévisions : variation annuelle | | | |
|--|--------------|---------------------------------|-------|-------|-------|
| | 2017 | 2018 | 2019 | 2020 | 2021 |
| Genève total - élèves | 11'528 | + 206 | + 174 | + 42 | -326 |
| Genève total - classes | 587 | + 10.3 | + 8.7 | + 2.1 | -16.3 |

Besoin « théorique » de classes supplémentaires *

* Le nombre de classes « théoriques » est une simple traduction des effectifs d'élèves sur la base de vingt élèves par classe. L'augmentation ou la diminution du nombre d'élèves pouvant être réparties entre les différents degrés et écoles, le nombre de classes du secteur peut rester inchangé malgré une variation d'effectifs.

Tab. 0.4 - Informations complémentaires

| | | | | |
|--|----------------------------------|------|------|------|
| Réserves de classes | Voir encadré page 13. | | | |
| Projets d'aménagements | Nouvelles classes prévues | | | |
| | 2018 | 2019 | 2020 | 2021 |
| (voir détail par secteur dans les pages suivantes) | | | | |

Genève 1 - Cité / Eaux-Vives

Gr. 1.1 - Enfants de 0 et de 4 ans

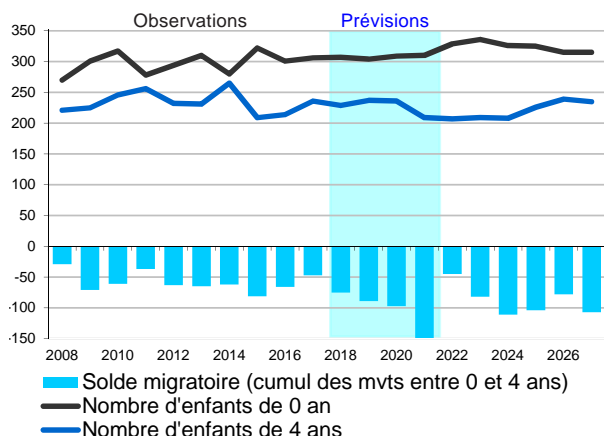

Gr. 1.2 - Solde naturel - Arrivées 1P moins départs 8P

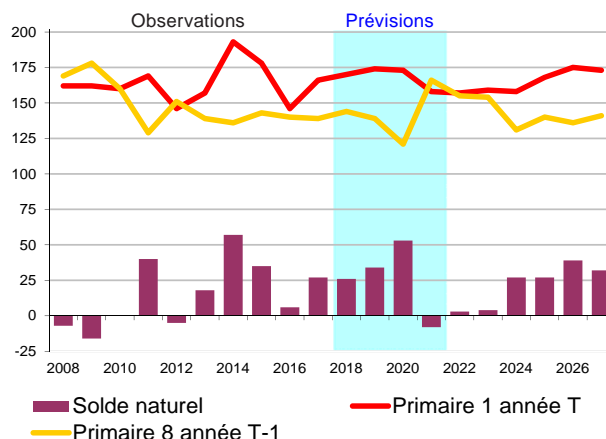

Gr. 1.3 - Soldes migratoires - Élèves 1P à 8P

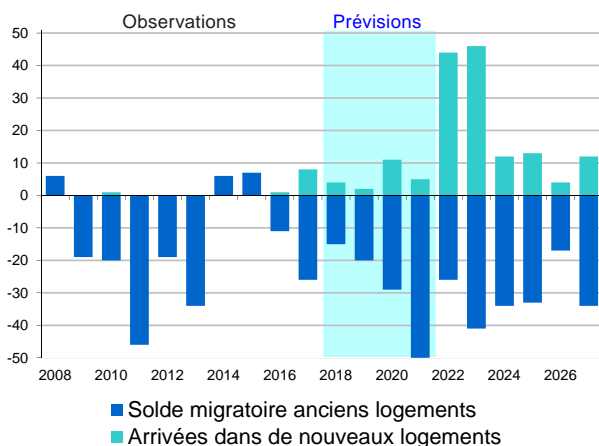

Gr. 1.4 - Nombre de nouveaux logements

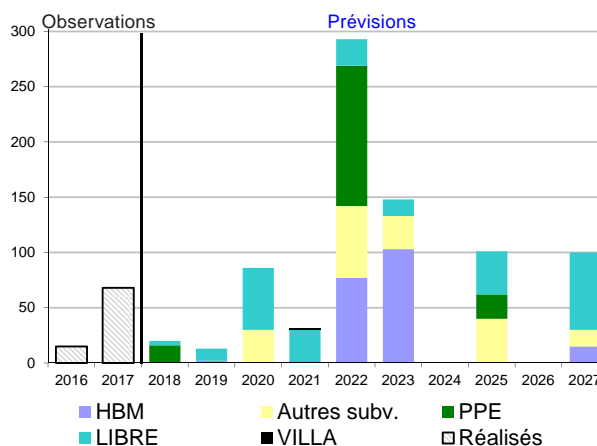

*Taux d'emménagement
(voir tableau dernière page)*

Tab. 1.1 - Élèves 1P à 8P domiciliés

| | Observations | | | | Prévisions | | | | | |
|--|--------------|------|------|------|------------|------|------|------|------|------|
| | 2014 | 2015 | 2016 | 2017 | 2018 | 2019 | 2020 | 2021 | 2024 | 2027 |
| SOLDE MIGRATOIRE (1) | 6 | 7 | -10 | -18 | -11 | -18 | -18 | -45 | -22 | -22 |
| - solde migratoire extérieur canton | 17 | 24 | 26 | 20 | 22 | 22 | 22 | 22 | 22 | 22 |
| - solde migratoire interne au canton | -1 | -2 | -29 | -31 | -19 | -19 | -19 | -19 | -19 | -19 |
| - départs vers de nouveaux logements (*) | -10 | -15 | -8 | -15 | -18 | -23 | -32 | -53 | -37 | -37 |
| - arrivées dans de nouveaux logements | 0 | 0 | 1 | 8 | 4 | 2 | 11 | 5 | 12 | 12 |
| AUTRES MOUVEMENTS (spéc. & privé) (2) | -12 | -6 | -24 | -1 | -9 | -9 | -9 | -9 | -9 | -9 |
| SOLDE NATUREL (+ prim.1 - prim.8) (3) | 57 | 35 | 6 | 27 | 26 | 34 | 53 | -8 | 27 | 32 |
| VARIATION ANNUELLE (4)=(1)+(2)+(3) | 51 | 36 | -28 | 8 | 6 | 7 | 26 | -62 | -4 | 1 |

(*) départs vers de nouveaux logements : voir encadré page 10

Genève 1 - Cité / Eaux-Vives

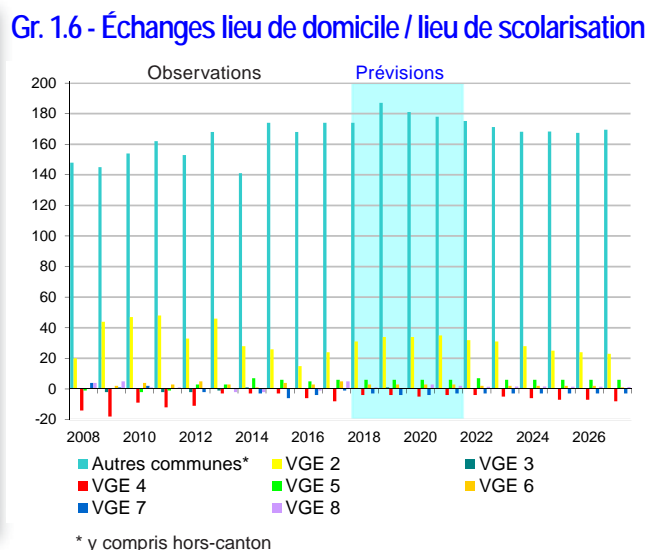
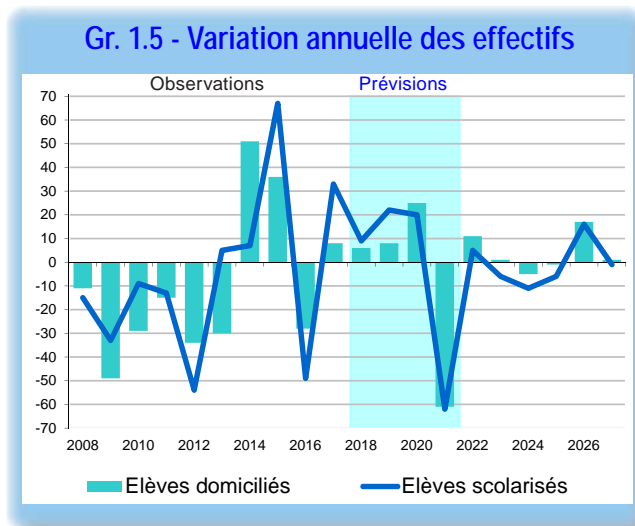

Tab. 1.2 - Prévision d'effectifs d'élèves 1P à 8P

| | Observations | | | | Prévisions | | | | | |
|---|--------------|-------|-------|-------|------------|-------|-------|-------|-------|-------|
| | 2014 | 2015 | 2016 | 2017 | 2018 | 2019 | 2020 | 2021 | 2024 | 2027 |
| Nombre d'élèves domiciliés (1) | 1'195 | 1'231 | 1'203 | 1'211 | 1'217 | 1'224 | 1'250 | 1'188 | 1'196 | 1'212 |
| Variation annuelle | | 36 | -28 | 8 | 6 | 7 | 26 | -62 | | |
| Scolarisés moins domiciliés (2) | 170 | 201 | 180 | 205 | 208 | 223 | 218 | 217 | 197 | 190 |
| Nombre d'élèves scolarisés (3) = (1) + (2) | 1'365 | 1'432 | 1'383 | 1'416 | 1'425 | 1'447 | 1'467 | 1'405 | 1'393 | 1'402 |
| Variation annuelle | | 67 | -49 | 33 | 9 | 22 | 20 | -62 | | |
| Ecart / 2017 | | -51 | 16 | -33 | 9 | 31 | 51 | -11 | -23 | -14 |

Tab. 1.3 - Besoin «théorique» de classes

| Traduction des effectifs d'élèves 1P-8P en nombre de classes | Observations | Prévisions : variation annuelle | | | |
|--|--------------|---------------------------------|-------|-------|------|
| | 2017 | 2018 | 2019 | 2020 | 2021 |
| Genève 1 - élèves | 1'416 | + 9 | + 22 | + 20 | -62 |
| Genève 1 - classes | 70 | + 0.5 | + 1.1 | + 1.0 | -3.1 |

Besoin «théorique» de classes supplémentaires *

* Le nombre de classes « théoriques » est une simple traduction des effectifs d'élèves sur la base de vingt élèves par classe. L'augmentation ou la diminution du nombre d'élèves pouvant être réparties entre les différents degrés et écoles, le nombre de classes du secteur peut rester inchangé malgré une variation d'effectifs.

Tab. 1.4 - Informations complémentaires

| | | | | |
|------------------------|---------------------------|------|------|------|
| Réserves de classes | Voir encadré page 13. | | | |
| Projets d'aménagements | Nouvelles classes prévues | | | |
| | 2018 | 2019 | 2020 | 2021 |

Genève 2 - Champel / Malagnou

Gr. 2.1 - Enfants de 0 et de 4 ans

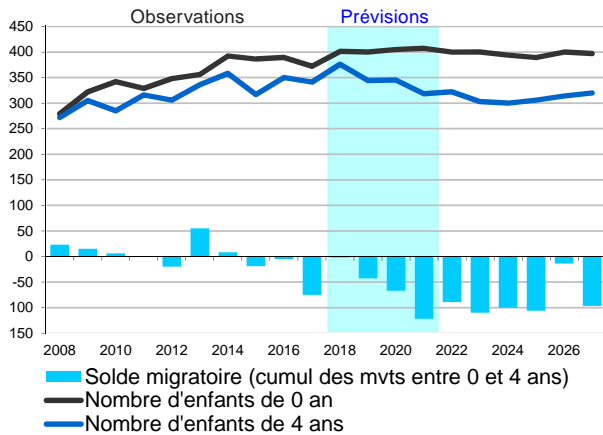

Gr. 2.2 - Solde naturel - Arrivées 1P moins départs 8P

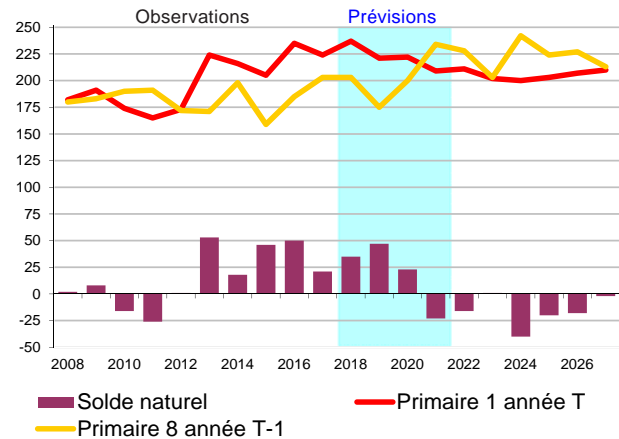

Gr. 2.3 - Soldes migratoires - Élèves 1P à 8P

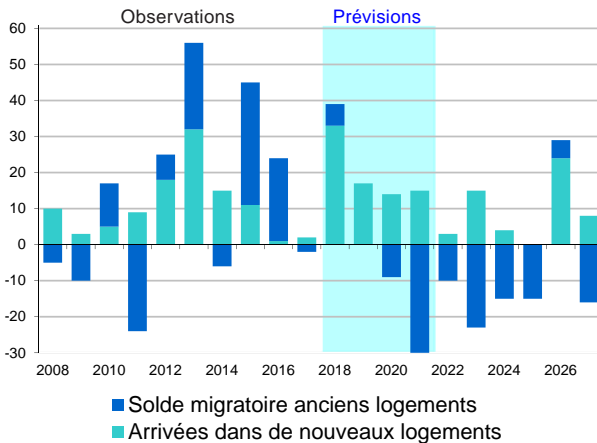

Gr. 2.4 - Nombre de nouveaux logements

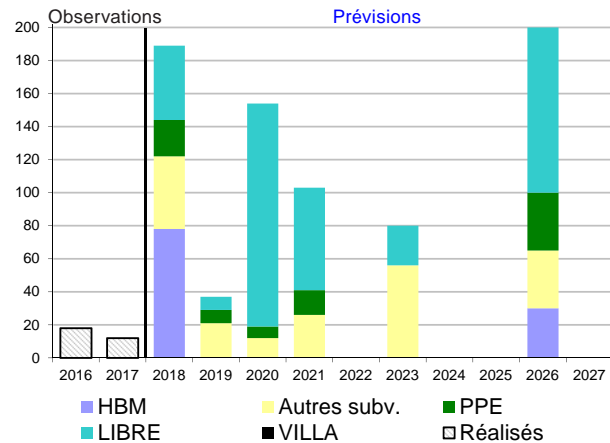

Taux d'emménagement
(voir tableau dernière page)

Tab. 2.1 - Élèves 1P à 8P domiciliés

| | Observations | | | | Prévisions | | | | | |
|--|--------------|------|------|------|------------|------|------|------|------|------|
| | 2014 | 2015 | 2016 | 2017 | 2018 | 2019 | 2020 | 2021 | 2024 | 2027 |
| SOLDE MIGRATOIRE (1) | 9 | 45 | 24 | 0 | 39 | 17 | 5 | -15 | -11 | -8 |
| - solde migratoire extérieur canton | 21 | 31 | 20 | 21 | 23 | 23 | 23 | 23 | 23 | 23 |
| - solde migratoire interne au canton | -7 | 13 | 9 | -12 | -1 | -1 | -1 | -1 | -1 | -1 |
| - départs vers de nouveaux logements (*) | -20 | -10 | -6 | -11 | -16 | -22 | -31 | -52 | -37 | -38 |
| - arrivées dans de nouveaux logements | 15 | 11 | 1 | 2 | 33 | 17 | 14 | 15 | 4 | 8 |
| AUTRES MOUVEMENTS (spéc. & privé) (2) | -4 | -14 | -10 | -9 | -7 | -7 | -7 | -7 | -7 | -7 |
| SOLDE NATUREL (+ prim.1 - prim.8) (3) | 18 | 46 | 50 | 21 | 35 | 47 | 23 | -23 | -40 | -2 |
| VARIATION ANNUELLE (4)=(1)+(2)+(3) | 23 | 77 | 64 | 12 | 67 | 57 | 21 | -45 | -58 | -17 |

(*) départs vers de nouveaux logements : voir encadré page 10

Genève 2 - Champel / Malagnou

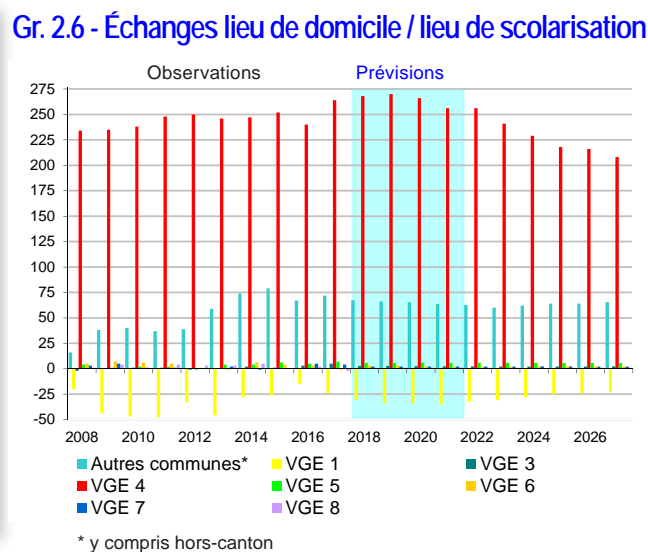
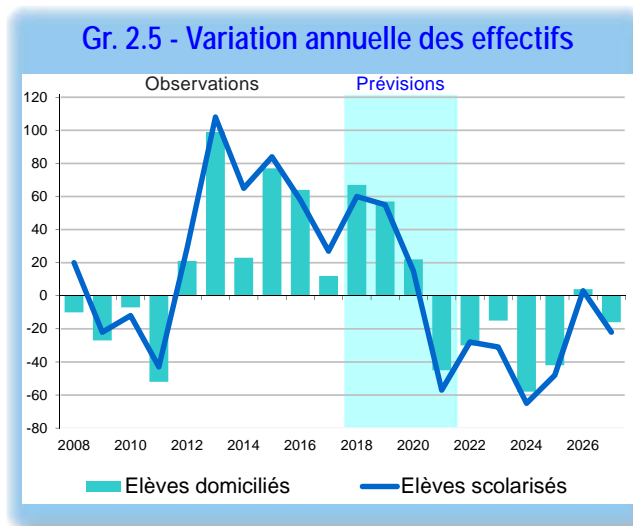

Tab. 2.2 - Prévision d'effectifs d'élèves 1P à 8P

| | Observations | | | | Prévisions | | | | | |
|---|--------------|-------|-------|-------|------------|-------|-------|-------|-------|-------|
| | 2014 | 2015 | 2016 | 2017 | 2018 | 2019 | 2020 | 2021 | 2024 | 2027 |
| Nombre d'élèves domiciliés (1) | 1'529 | 1'606 | 1'670 | 1'682 | 1'749 | 1'806 | 1'827 | 1'782 | 1'680 | 1'625 |
| Variation annuelle | | 77 | 64 | 12 | 67 | 57 | 21 | -45 | | |
| Scolarisés moins domiciliés (2) | 309 | 316 | 310 | 325 | 319 | 317 | 311 | 298 | 276 | 264 |
| Nombre d'élèves scolarisés (3) = (1) + (2) | 1'838 | 1'922 | 1'980 | 2'007 | 2'067 | 2'122 | 2'138 | 2'080 | 1'956 | 1'889 |
| Variation annuelle | | 84 | 58 | 27 | 60 | 55 | 16 | -58 | | |
| Ecart / 2017 | | -169 | -85 | -27 | 60 | 115 | 131 | 73 | -51 | -118 |

Tab. 2.3 - Besoin «théorique» de classes

| | Observations | Prévisions : variation annuelle | | | |
|---|--------------|---------------------------------|-------|-------|------|
| | 2017 | 2018 | 2019 | 2020 | 2021 |
| Traduction des effectifs d'élèves 1P-8P en nombre de classes | | | | | |
| Genève 2 - élèves | 2'007 | + 60 | + 55 | + 16 | -58 |
| Genève 2 - classes | 99 | + 3.0 | + 2.8 | + 0.8 | -2.9 |

Besoin «théorique» de classes supplémentaires *

* Le nombre de classes « théoriques » est une simple traduction des effectifs d'élèves sur la base de vingt élèves par classe. L'augmentation ou la diminution du nombre d'élèves pouvant être réparties entre les différents degrés et écoles, le nombre de classes du secteur peut rester inchangé malgré une variation d'effectifs.

Tab. 2.4 - Informations complémentaires

| | | | | |
|------------------------|----------------------------------|------|------|------|
| Réserves de classes | Voir encadré page 13. | | | |
| Projets d'aménagements | Nouvelles classes prévues | | | |
| | 2018 | 2019 | 2020 | 2021 |

Genève 3 - Acacias / Bâtie

Gr. 3.1 - Enfants de 0 et de 4 ans

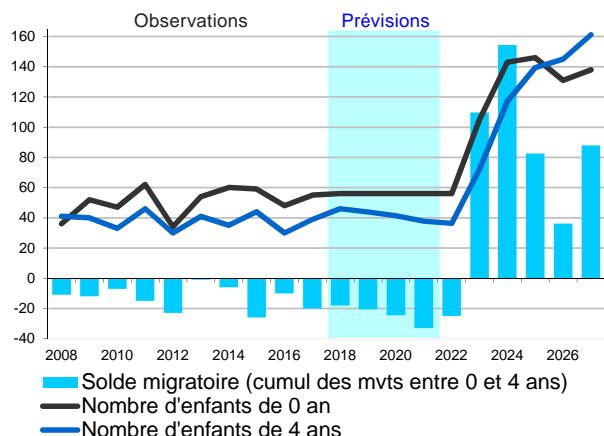

Gr. 3.2 - Solde naturel - Arrivées 1P moins départs 8P

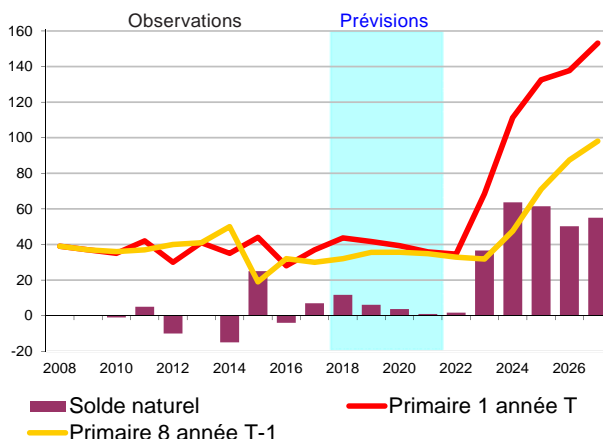

Gr. 3.3 - Soldes migratoires - Élèves 1P à 8P

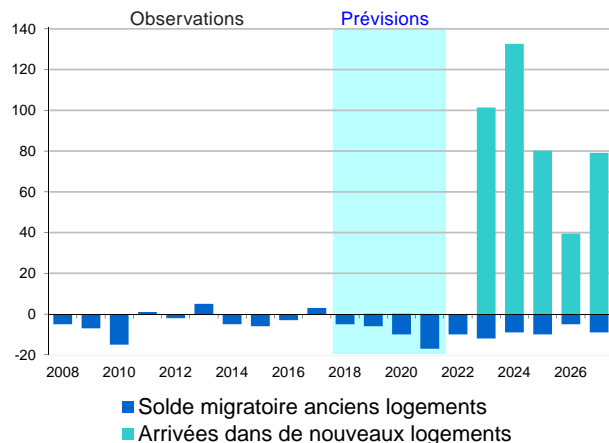

Gr. 3.4 - Nombre de nouveaux logements

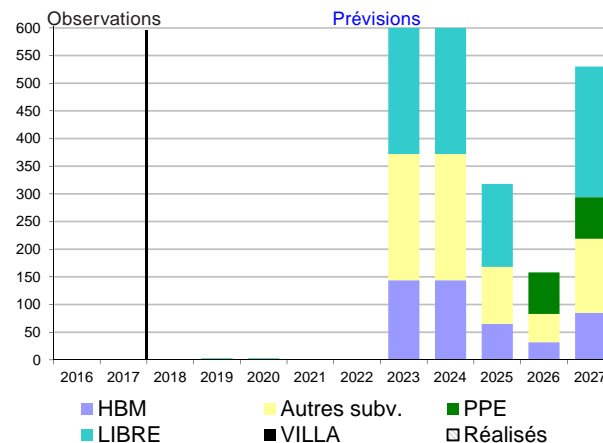

Taux d'emménagement
(voir tableau dernière page)

Tab. 3.1 - Élèves 1P à 8P domiciliés

| | Observations | | | | Prévisions | | | | | |
|--|--------------|------|------|------|------------|------|------|------|------|------|
| | 2014 | 2015 | 2016 | 2017 | 2018 | 2019 | 2020 | 2021 | 2024 | 2027 |
| SOLDE MIGRATOIRE (1) | -5 | -6 | -3 | 3 | -5 | -6 | -10 | -17 | 124 | 70 |
| - solde migratoire extérieur canton | 1 | 3 | 13 | 12 | 7 | 7 | 7 | 7 | 7 | 7 |
| - solde migratoire interne au canton | 0 | -4 | -14 | -6 | -6 | -6 | -6 | -6 | -6 | -6 |
| - départs vers de nouveaux logements (*) | -6 | -5 | -2 | -3 | -6 | -7 | -11 | -18 | -10 | -10 |
| - arrivées dans de nouveaux logements | 0 | 0 | 0 | 0 | 0 | 0 | 0 | 0 | 133 | 79 |
| AUTRES MOUVEMENTS (spéc. & privé) (2) | -2 | -2 | -1 | -2 | 0 | 0 | 0 | 0 | 0 | 0 |
| SOLDE NATUREL (+ prim.1 - prim.8) (3) | -15 | 25 | -4 | 7 | 12 | 6 | 4 | 1 | 64 | 55 |
| VARIATION ANNUELLE (4)=(1)+(2)+(3) | -22 | 17 | -8 | 8 | 7 | 0 | -6 | -16 | 187 | 125 |

(*) départs vers de nouveaux logements : voir encadré page 10

Genève 3 - Acacias / Bâtie

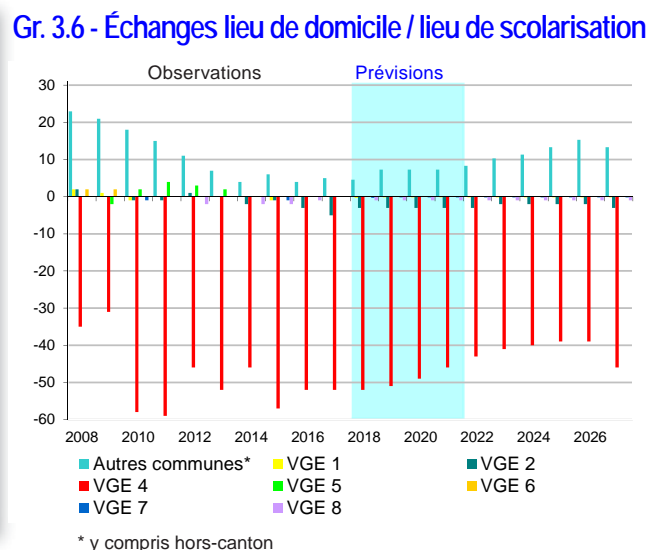
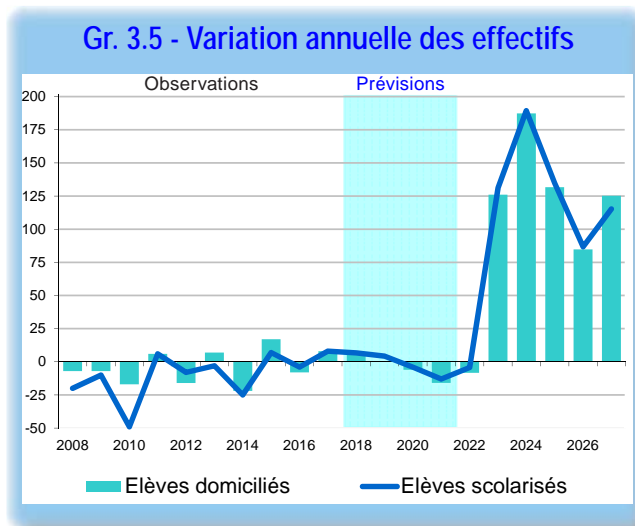

Tab. 3.2 - Prévision d'effectifs d'élèves 1P à 8P

| | Observations | | | | Prévisions | | | | | |
|---|--------------|------|------|------|------------|------|------|------|------|------|
| | 2014 | 2015 | 2016 | 2017 | 2018 | 2019 | 2020 | 2021 | 2024 | 2027 |
| Nombre d'élèves domiciliés (1) | 261 | 278 | 270 | 278 | 285 | 285 | 279 | 263 | 568 | 910 |
| Variation annuelle | | 17 | -8 | 8 | 7 | 0 | -6 | -16 | | |
| Scolarisés moins domiciliés (2) | -46 | -56 | -52 | -52 | -52 | -48 | -46 | -43 | -32 | -37 |
| Nombre d'élèves scolarisés (3) = (1) + (2) | 215 | 222 | 218 | 226 | 233 | 237 | 233 | 220 | 536 | 873 |
| Variation annuelle | | 7 | -4 | 8 | 7 | 4 | -4 | -13 | | |
| Ecart / 2017 | | -11 | -4 | -8 | 7 | 11 | 7 | -6 | 310 | 647 |

Tab. 3.3 - Besoin «théorique» de classes

| | Observations | Prévisions : variation annuelle | | | |
|---|--------------|---------------------------------|-------|------|------|
| | 2017 | 2018 | 2019 | 2020 | 2021 |
| Traduction des effectifs d'élèves 1P-8P en nombre de classes | | | | | |
| Genève 3 - élèves | 226 | + 7 | + 4 | -4 | -13 |
| Genève 3 - classes | 12 | + 0.3 | + 0.2 | -0.2 | -0.6 |

Besoin «théorique» de classes supplémentaires *

* Le nombre de classes « théoriques » est une simple traduction des effectifs d'élèves sur la base de vingt élèves par classe. L'augmentation ou la diminution du nombre d'élèves pouvant être réparties entre les différents degrés et écoles, le nombre de classes du secteur peut rester inchangé malgré une variation d'effectifs.

Tab. 3.4 - Informations complémentaires

| | | | | |
|-------------------------------|----------------------------------|------|------|------|
| Réserves de classes | Voir encadré page 13. | | | |
| Projets d'aménagements | Nouvelles classes prévues | | | |
| | 2018 | 2019 | 2020 | 2021 |
| | | | | |

Genève 4 - Plainpalais / Jonction

Gr. 4.1 - Enfants de 0 et de 4 ans

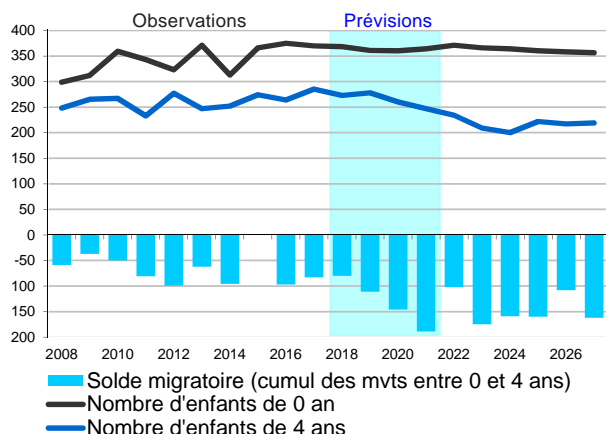

Gr. 4.2 - Solde naturel - Arrivées 1P moins départs 8P

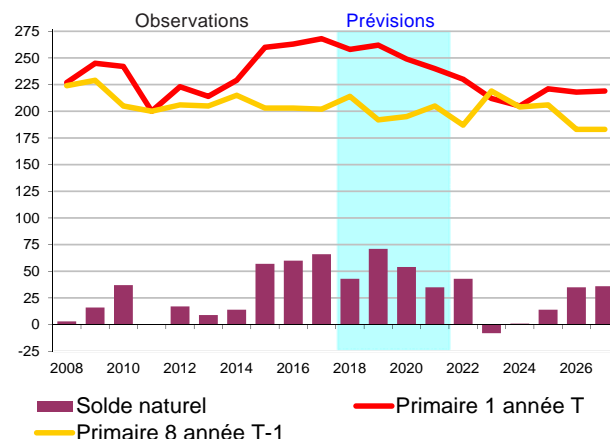

Gr. 4.3 - Soldes migratoires - Élèves 1P à 8P

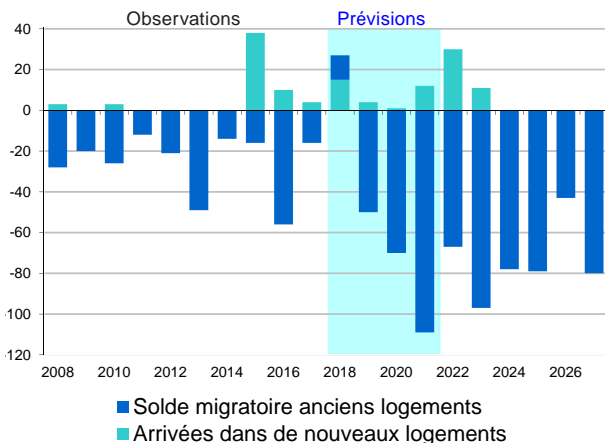

Gr. 4.4 - Nombre de nouveaux logements

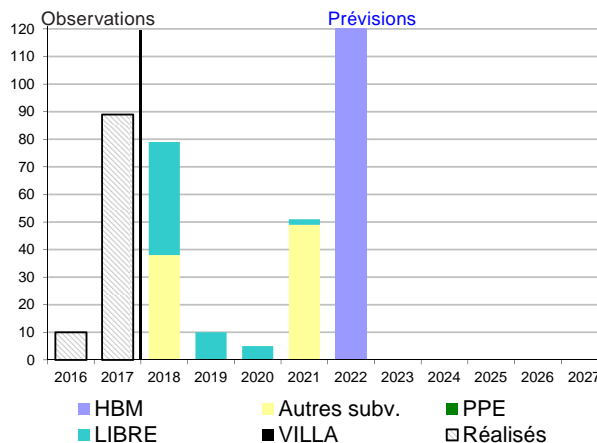

*Taux d'emménagement
(voir tableau dernière page)*

Tab. 4.1 - Élèves 1P à 8P domiciliés

| | Observations | | | | Prévisions | | | | | |
|--|--------------|------|------|------|------------|------|------|------|------|------|
| | 2014 | 2015 | 2016 | 2017 | 2018 | 2019 | 2020 | 2021 | 2024 | 2027 |
| SOLDE MIGRATOIRE (1) | -14 | 22 | -46 | -12 | 27 | -46 | -69 | -97 | -78 | -80 |
| - solde migratoire extérieur canton | 33 | 44 | 11 | 31 | 80 | 30 | 30 | 30 | 30 | 30 |
| - solde migratoire interne au canton | -16 | -39 | -45 | -26 | -33 | -33 | -33 | -33 | -33 | -33 |
| - départs vers de nouveaux logements (*) | -31 | -21 | -22 | -21 | -35 | -47 | -67 | -106 | -75 | -77 |
| - arrivées dans de nouveaux logements | 0 | 38 | 10 | 4 | 15 | 4 | 1 | 12 | 0 | 0 |
| AUTRES MOUVEMENTS (spéc. & privé) (2) | -5 | -12 | -11 | -3 | -7 | -7 | -7 | -7 | -7 | -7 |
| SOLDE NATUREL (+ prim.1 - prim.8) (3) | 14 | 57 | 60 | 66 | 43 | 71 | 54 | 35 | 1 | 36 |
| VARIATION ANNUELLE (4)=(1)+(2)+(3) | -5 | 67 | 3 | 51 | 63 | 18 | -22 | -69 | -84 | -51 |

(*) départs vers de nouveaux logements : voir encadré page 10

Genève 4 - Plainpalais / Jonction

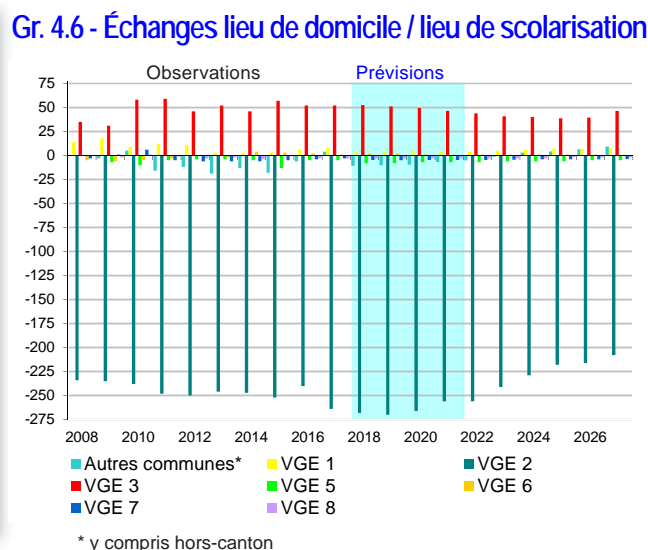
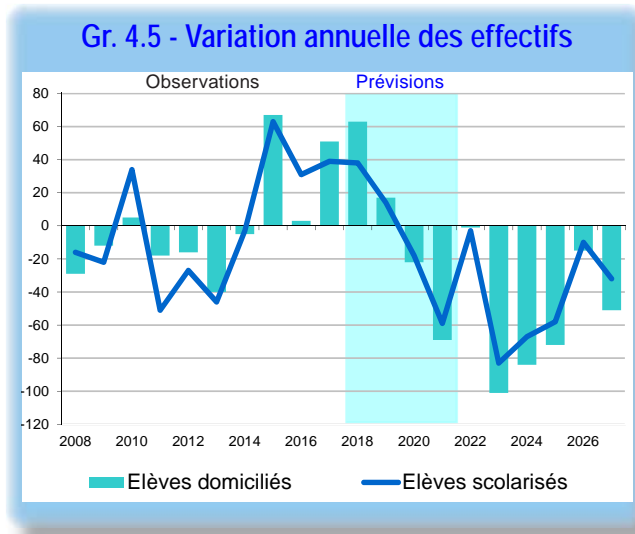

Tab. 4.2 - Prévision d'effectifs d'élèves 1P à 8P

| | Observations | | | | Prévisions | | | | | |
|---|--------------|-------|-------|-------|------------|-------|-------|-------|-------|-------|
| | 2014 | 2015 | 2016 | 2017 | 2018 | 2019 | 2020 | 2021 | 2024 | 2027 |
| Nombre d'élèves domiciliés (1) | 1'687 | 1'754 | 1'757 | 1'808 | 1'871 | 1'889 | 1'867 | 1'798 | 1'612 | 1'474 |
| Variation annuelle | | 67 | 3 | 51 | 63 | 18 | -22 | -69 | | |
| Scolarisés moins domiciliés (2) | -222 | -226 | -198 | -210 | -236 | -239 | -235 | -226 | -192 | -154 |
| Nombre d'élèves scolarisés (3) = (1) + (2) | 1'465 | 1'528 | 1'559 | 1'598 | 1'636 | 1'649 | 1'632 | 1'572 | 1'420 | 1'320 |
| Variation annuelle | | 63 | 31 | 39 | 38 | 13 | -17 | -60 | | |
| Ecart / 2017 | | -133 | -70 | -39 | 38 | 51 | 34 | -26 | -178 | -278 |

Tab. 4.3 - Besoin «théorique» de classes

| Traduction des effectifs d'élèves 1P-8P en nombre de classes | Observations | Prévisions : variation annuelle | | | |
|---|--------------|---------------------------------|-------|------|------|
| | 2017 | 2018 | 2019 | 2020 | 2021 |
| Genève 4 - élèves | 1'598 | + 38 | + 13 | -17 | -60 |
| Genève 4 - classes | 81 | + 1.9 | + 0.7 | -0.9 | -3.0 |

Besoin «théorique» de classes supplémentaires *

* Le nombre de classes « théoriques » est une simple traduction des effectifs d'élèves sur la base de vingt élèves par classe. L'augmentation ou la diminution du nombre d'élèves pouvant être réparties entre les différents degrés et écoles, le nombre de classes du secteur peut rester inchangé malgré une variation d'effectifs.

Tab. 4.4 - Informations complémentaires

| | | | | |
|--|---------------------------|------|------|------|
| Réserves de classes | Voir encadré page 13. | | | |
| Projets d'aménagements | Nouvelles classes prévues | | | |
| | 2018 | 2019 | 2020 | 2021 |
| Agrandissement de l'école Plantaporêts | | + 4 | | |

Genève 5 - Saint-Jean / Charmilles

Gr. 5.1 - Enfants de 0 et de 4 ans

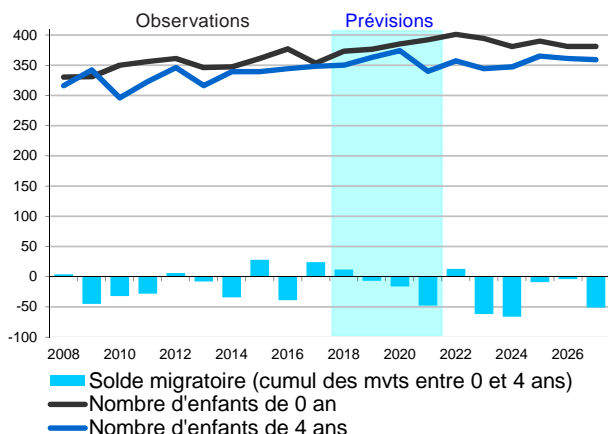

Gr. 5.2 - Solde naturel - Arrivées 1P moins départs 8P

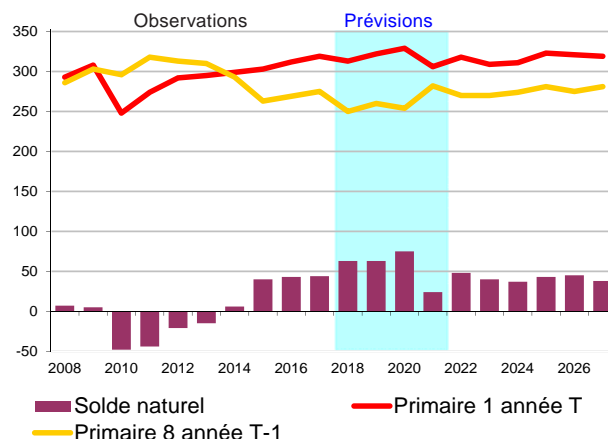

Gr. 5.3 - Soldes migratoires - Élèves 1P à 8P

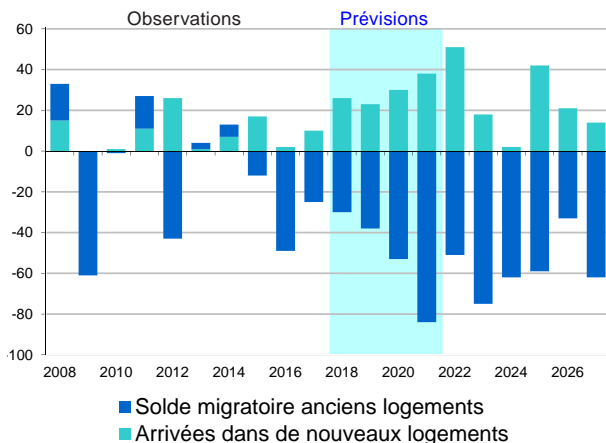

Gr. 5.4 - Nombre de nouveaux logements

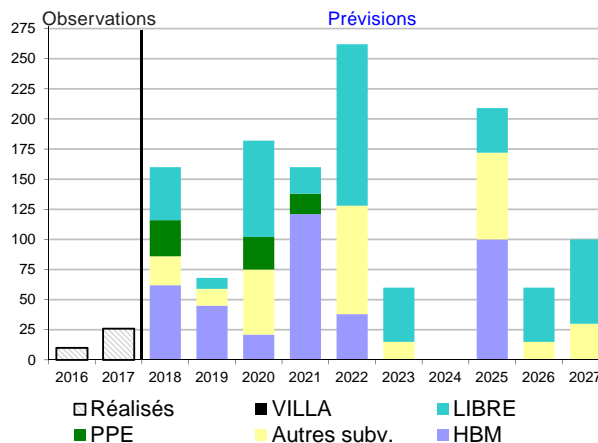

Taux d'emménagement
(voir tableau dernière page)

Tab. 5.1 - Élèves 1P à 8P domiciliés

| | Observations | | | | Prévisions | | | | | |
|--|--------------|------|------|------|------------|------|------|------|------|------|
| | 2014 | 2015 | 2016 | 2017 | 2018 | 2019 | 2020 | 2021 | 2024 | 2027 |
| SOLDE MIGRATOIRE (1) | 13 | 5 | -47 | -15 | -4 | -15 | -23 | -46 | -60 | -48 |
| - solde migratoire extérieur canton | 49 | 31 | 15 | 14 | 27 | 27 | 27 | 27 | 27 | 27 |
| - solde migratoire interne au canton | -32 | -19 | -40 | -22 | -30 | -30 | -30 | -30 | -30 | -30 |
| - départs vers de nouveaux logements (*) | -11 | -24 | -24 | -17 | -27 | -35 | -50 | -81 | -59 | -59 |
| - arrivées dans de nouveaux logements | 7 | 17 | 2 | 10 | 26 | 23 | 30 | 38 | 2 | 14 |
| AUTRES MOUVEMENTS (spéc. & privé) (2) | -10 | -14 | -16 | -8 | -9 | -9 | -9 | -9 | -9 | -9 |
| SOLDE NATUREL (+ prim.1 - prim.8) (3) | 6 | 40 | 43 | 44 | 63 | 63 | 75 | 24 | 37 | 38 |
| VARIATION ANNUELLE (4)=(1)+(2)+(3) | 9 | 31 | -20 | 21 | 50 | 39 | 43 | -31 | -32 | -19 |

(*) départs vers de nouveaux logements : voir encadré page 10

Genève 5 - Saint-Jean / Charmilles

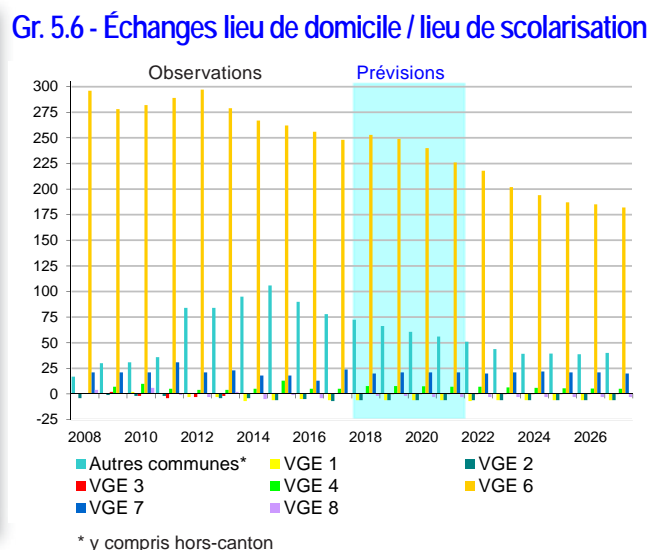
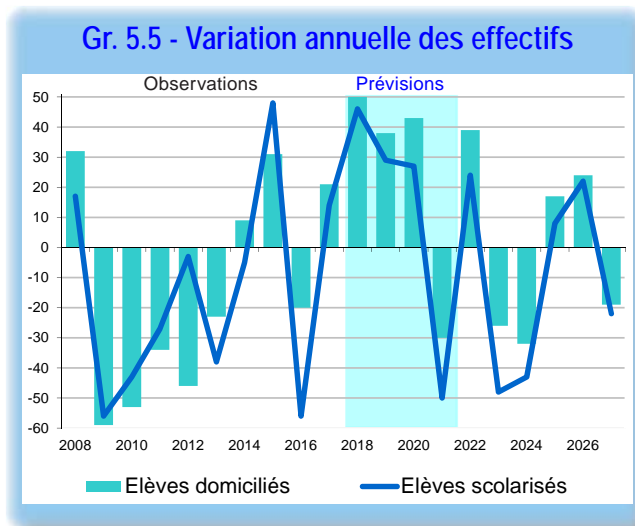

Tab. 5.2 - Prévision d'effectifs d'élèves 1P à 8P

| | Observations | | | | Prévisions | | | | | |
|---|--------------|-------|-------|-------|------------|-------|-------|-------|-------|-------|
| | 2014 | 2015 | 2016 | 2017 | 2018 | 2019 | 2020 | 2021 | 2024 | 2027 |
| Nombre d'élèves domiciliés (1) | 2'242 | 2'273 | 2'253 | 2'274 | 2'324 | 2'363 | 2'406 | 2'375 | 2'356 | 2'378 |
| Variation annuelle | | 31 | -20 | 21 | 50 | 39 | 43 | -31 | | |
| Scolarisés moins domiciliés (2) | 369 | 386 | 350 | 343 | 339 | 330 | 314 | 295 | 246 | 232 |
| Nombre d'élèves scolarisés (3) = (1) + (2) | 2'611 | 2'659 | 2'603 | 2'617 | 2'663 | 2'692 | 2'720 | 2'670 | 2'602 | 2'610 |
| Variation annuelle | | 48 | -56 | 14 | 46 | 29 | 28 | -50 | | |
| Ecart / 2017 | | -6 | 42 | -14 | 46 | 75 | 103 | 53 | -15 | -7 |

Tab. 5.3 - Besoin «théorique» de classes

| Traduction des effectifs d'élèves 1P-8P en nombre de classes | Observations | Prévisions : variation annuelle | | | |
|--|--------------|---------------------------------|-------|-------|------|
| | 2017 | 2018 | 2019 | 2020 | 2021 |
| Genève 5 - élèves | 2'617 | + 46 | + 29 | + 28 | -50 |
| Genève 5 - classes | 136 | + 2.3 | + 1.5 | + 1.4 | -2.5 |

Besoin «théorique» de classes supplémentaires *

* Le nombre de classes « théoriques » est une simple traduction des effectifs d'élèves sur la base de vingt élèves par classe. L'augmentation ou la diminution du nombre d'élèves pouvant être réparties entre les différents degrés et écoles, le nombre de classes du secteur peut rester inchangé malgré une variation d'effectifs.

Tab. 5.4 - Informations complémentaires

| | | | | |
|------------------------|----------------------------------|------|------|------|
| Réserves de classes | Voir encadré page 13. | | | |
| Projets d'aménagements | Nouvelles classes prévues | | | |
| | 2018 | 2019 | 2020 | 2021 |

Genève 6 - Grottes / Saint-Gervais

Gr. 6.1 - Enfants de 0 et de 4 ans

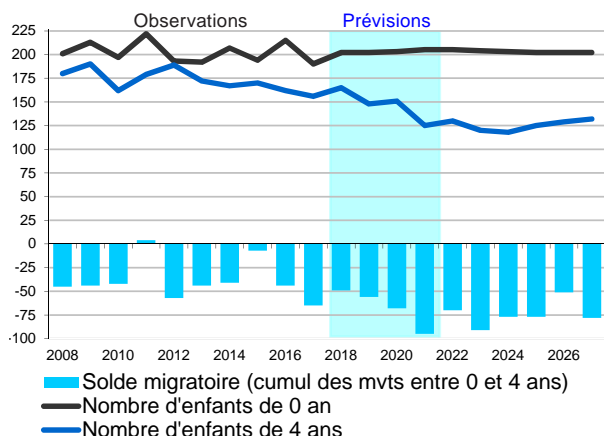

Gr. 6.2 - Solde naturel - Arrivées 1P moins départs 8P

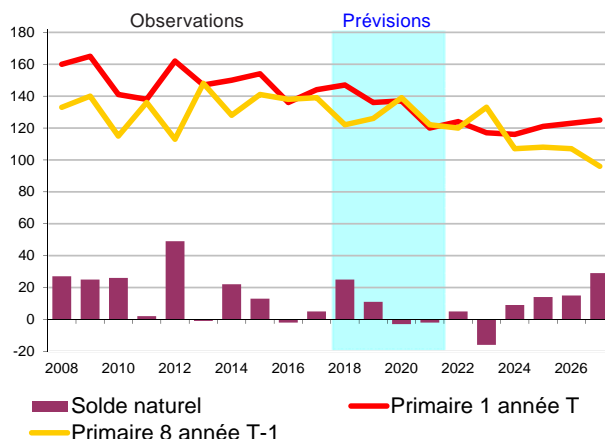

Gr. 6.3 - Soldes migratoires - Élèves 1P à 8P

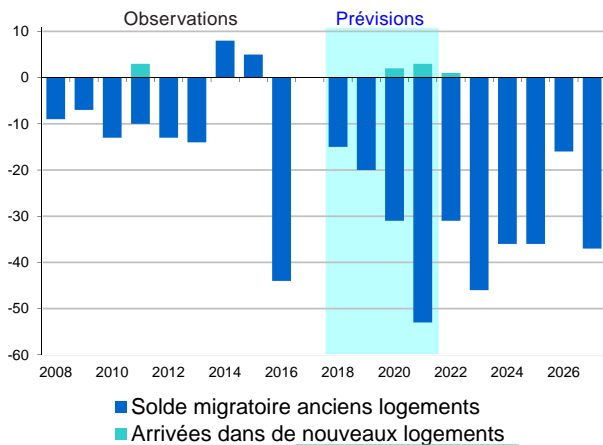

Gr. 6.4 - Nombre de nouveaux logements

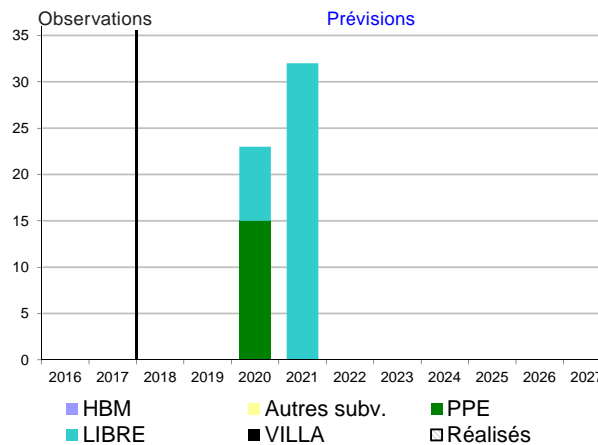

Taux d'emménagement
(voir tableau dernière page)

Tab. 6.1 - Élèves 1P à 8P domiciliés

| | Observations | | | | Prévisions | | | | | |
|--|--------------|------|------|------|------------|------|------|------|------|------|
| | 2014 | 2015 | 2016 | 2017 | 2018 | 2019 | 2020 | 2021 | 2024 | 2027 |
| SOLDE MIGRATOIRE (1) | 8 | 5 | -44 | 0 | -15 | -20 | -29 | -50 | -36 | -37 |
| - solde migratoire extérieur canton | 13 | 22 | 2 | 5 | 11 | 11 | 11 | 11 | 11 | 11 |
| - solde migratoire interne au canton | 5 | -1 | -28 | 7 | -5 | -5 | -5 | -5 | -5 | -5 |
| - départs vers de nouveaux logements (*) | -10 | -16 | -18 | -12 | -21 | -26 | -37 | -59 | -42 | -43 |
| - arrivées dans de nouveaux logements | 0 | 0 | 0 | 0 | 0 | 0 | 2 | 3 | 0 | 0 |
| AUTRES MOUVEMENTS (spéc. & privé) (2) | -4 | -12 | -3 | -5 | -5 | -5 | -4 | -5 | -5 | -5 |
| SOLDE NATUREL (+ prim.1 - prim.8) (3) | 22 | 13 | -2 | 5 | 25 | 11 | -3 | -2 | 9 | 29 |
| VARIATION ANNUELLE (4)=(1)+(2)+(3) | 26 | 6 | -49 | 0 | 5 | -14 | -36 | -57 | -32 | -13 |

(*) départs vers de nouveaux logements : voir encadré page 10

Genève 6 - Grottes / Saint-Gervais

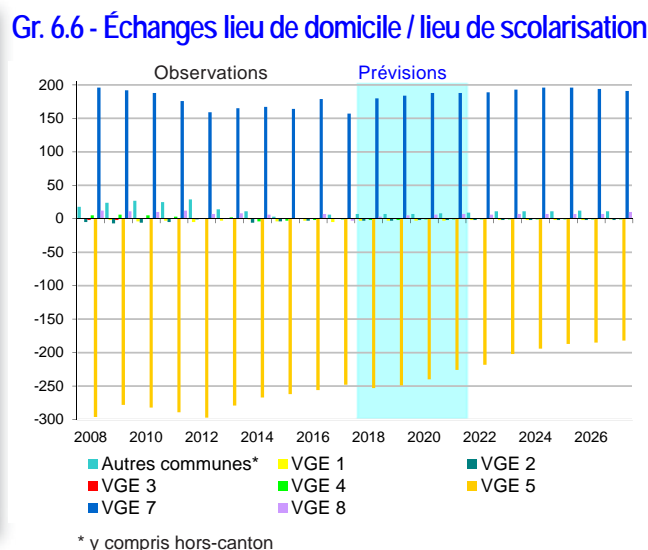
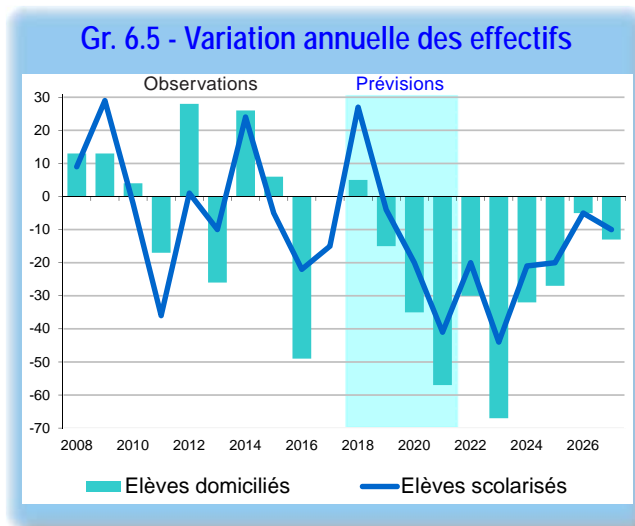

Tab. 6.2 - Prévision d'effectifs d'élèves 1P à 8P

| | Observations | | | | Prévisions | | | | | |
|---|--------------|-------|-------|-------|------------|-------|-------|------|------|------|
| | 2014 | 2015 | 2016 | 2017 | 2018 | 2019 | 2020 | 2021 | 2024 | 2027 |
| Nombre d'élèves domiciliés (1) | 1'141 | 1'147 | 1'098 | 1'098 | 1'103 | 1'089 | 1'053 | 996 | 867 | 821 |
| Variation annuelle | | 6 | -49 | 0 | 5 | -14 | -36 | -57 | | |
| Scolarisés moins domiciliés (2) | -94 | -105 | -78 | -93 | -71 | -61 | -45 | -29 | 15 | 26 |
| Nombre d'élèves scolarisés (3) = (1) + (2) | 1'047 | 1'042 | 1'020 | 1'005 | 1'032 | 1'028 | 1'008 | 967 | 882 | 847 |
| Variation annuelle | | -5 | -22 | -15 | 27 | -4 | -20 | -41 | | |
| Ecart / 2017 | | 42 | 37 | 15 | 27 | 23 | 3 | -38 | -123 | -158 |

Tab. 6.3 - Besoin «théorique» de classes

| Traduction des effectifs d'élèves 1P-8P en nombre de classes | Observations | Prévisions : variation annuelle | | | |
|--|--------------|---------------------------------|------|------|------|
| | 2017 | 2018 | 2019 | 2020 | 2021 |
| Genève 6 - élèves | 1'005 | + 27 | -4 | -20 | -41 |
| Genève 6 - classes | 51 | + 1.4 | -0.2 | -1.0 | -2.1 |

Besoin «théorique» de classes supplémentaires *

* Le nombre de classes « théoriques » est une simple traduction des effectifs d'élèves sur la base de vingt élèves par classe. L'augmentation ou la diminution du nombre d'élèves pouvant être réparties entre les différents degrés et écoles, le nombre de classes du secteur peut rester inchangé malgré une variation d'effectifs.

Tab. 6.4 - Informations complémentaires

| | | | | |
|------------------------|---------------------------|------|------|------|
| Réserves de classes | Voir encadré page 13. | | | |
| Projets d'aménagements | Nouvelles classes prévues | | | |
| | 2018 | 2019 | 2020 | 2021 |

Genève 7 - Bouchet / Moillebeau

Gr. 7.1 - Enfants de 0 et de 4 ans

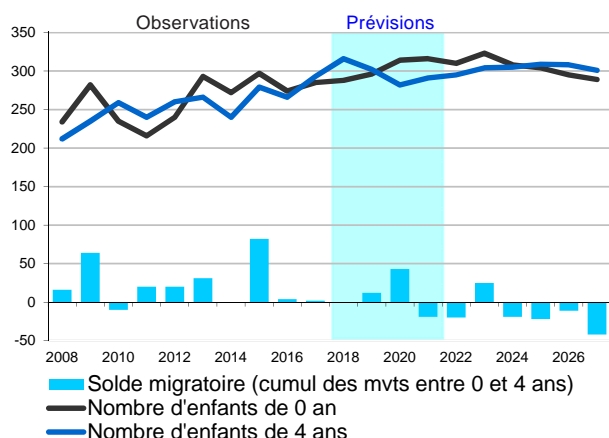

Gr. 7.2 - Solde naturel - Arrivées 1P moins départs 8P

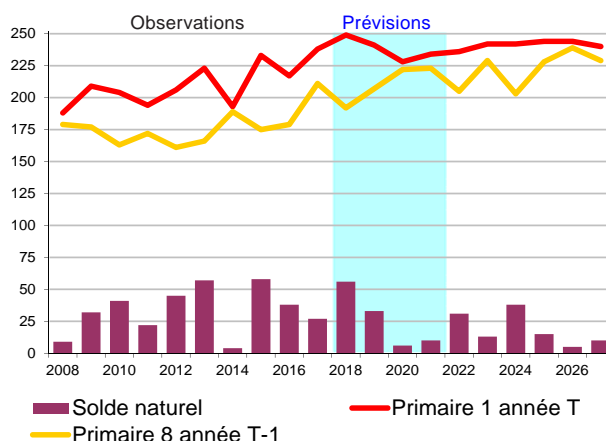

Gr. 7.3 - Soldes migratoires - Élèves 1P à 8P

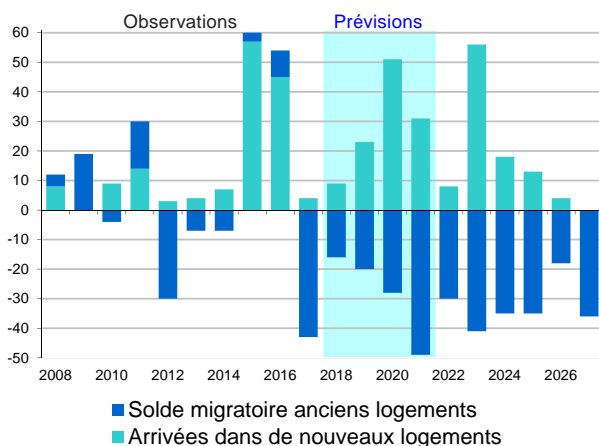

Gr. 7.4 - Nombre de nouveaux logements

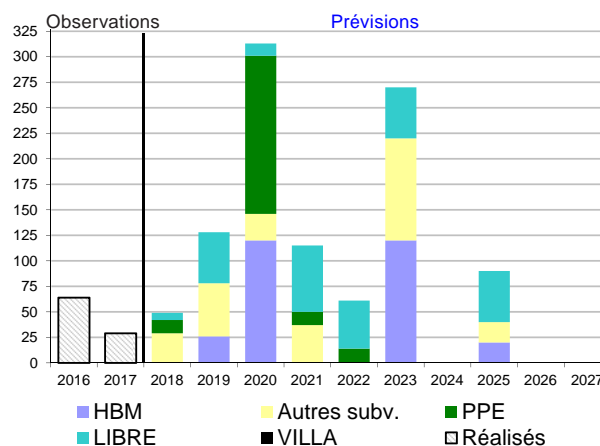

Taux d'emménagement
(voir tableau dernière page)

Tab. 7.1 - Élèves 1P à 8P domiciliés

| | Observations | | | | Prévisions | | | | | |
|--|--------------|------|------|------|------------|------|------|------|------|------|
| | 2014 | 2015 | 2016 | 2017 | 2018 | 2019 | 2020 | 2021 | 2024 | 2027 |
| SOLDE MIGRATOIRE (1) | 0 | 60 | 54 | -39 | -7 | 3 | 23 | -18 | -17 | -36 |
| - solde migratoire extérieur canton | 25 | 37 | 45 | 3 | 28 | 28 | 28 | 28 | 28 | 28 |
| - solde migratoire interne au canton | -23 | -22 | -29 | -29 | -27 | -27 | -27 | -27 | -27 | -27 |
| - départs vers de nouveaux logements (*) | -9 | -12 | -7 | -17 | -17 | -21 | -29 | -50 | -36 | -37 |
| - arrivées dans de nouveaux logements | 7 | 57 | 45 | 4 | 9 | 23 | 51 | 31 | 18 | 0 |
| AUTRES MOUVEMENTS (spéc. & privé) (2) | -14 | -11 | -7 | 7 | -5 | -5 | -5 | -5 | -5 | -5 |
| SOLDE NATUREL (+ prim.1 - prim.8) (3) | 4 | 58 | 38 | 27 | 56 | 33 | 6 | 10 | 38 | 10 |
| VARIATION ANNUELLE (4)=(1)+(2)+(3) | -10 | 107 | 85 | -5 | 44 | 31 | 24 | -13 | 16 | -31 |

(*) départs vers de nouveaux logements : voir encadré page 10

Genève 7 - Bouchet / Moillebeau

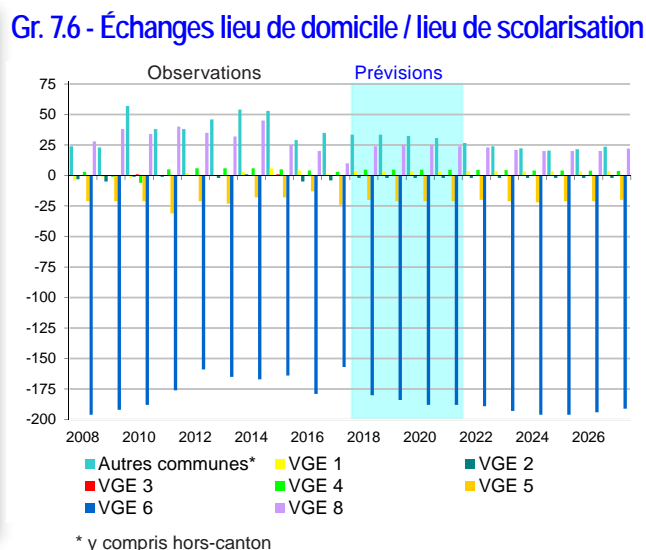
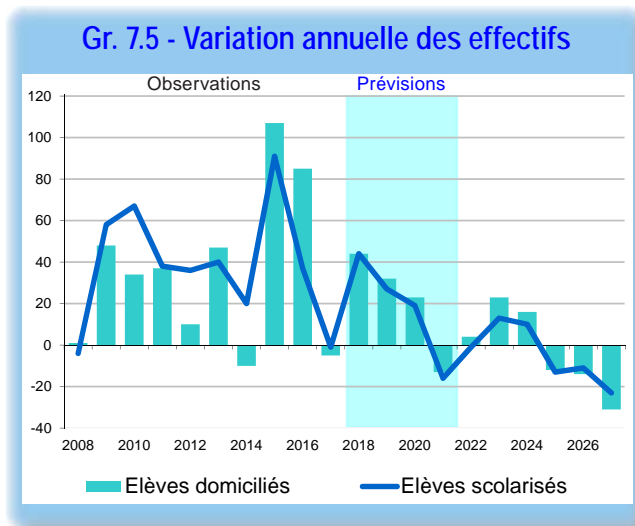

Tab. 7.2 - Prévision d'effectifs d'élèves 1P à 8P

| | Observations | | | | Prévisions | | | | | |
|---|--------------|-------|-------|-------|------------|-------|-------|-------|-------|-------|
| | 2014 | 2015 | 2016 | 2017 | 2018 | 2019 | 2020 | 2021 | 2024 | 2027 |
| Nombre d'élèves domiciliés (1) | 1'540 | 1'647 | 1'732 | 1'727 | 1'771 | 1'802 | 1'826 | 1'813 | 1'856 | 1'799 |
| Variation annuelle | | 107 | 85 | -5 | 44 | 31 | 24 | -13 | | |
| Scolarisés moins domiciliés (2) | -76 | -92 | -140 | -136 | -136 | -140 | -145 | -148 | -170 | -160 |
| Nombre d'élèves scolarisés (3) = (1) + (2) | 1'464 | 1'555 | 1'592 | 1'591 | 1'635 | 1'662 | 1'681 | 1'665 | 1'686 | 1'639 |
| Variation annuelle | | 91 | 37 | -1 | 44 | 27 | 19 | -16 | | |
| Ecart / 2017 | | -127 | -36 | 1 | 44 | 71 | 90 | 74 | 95 | 48 |

Tab. 7.3 - Besoin «théorique» de classes

| | Observations | Prévisions : variation annuelle | | | |
|---|--------------|---------------------------------|-------|-------|------|
| | 2017 | 2018 | 2019 | 2020 | 2021 |
| Traduction des effectifs d'élèves 1P-8P en nombre de classes | | | | | |
| Genève 7 - élèves | 1'591 | + 44 | + 27 | + 19 | -16 |
| Genève 7 - classes | 80 | + 2.2 | + 1.4 | + 1.0 | -0.8 |

Besoin «théorique» de classes supplémentaires *

* Le nombre de classes « théoriques » est une simple traduction des effectifs d'élèves sur la base de vingt élèves par classe. L'augmentation ou la diminution du nombre d'élèves pouvant être réparties entre les différents degrés et écoles, le nombre de classes du secteur peut rester inchangé malgré une variation d'effectifs.

Tab. 7.4 - Informations complémentaires

| | | | | |
|------------------------|----------------------------------|------|------|------|
| Réserves de classes | Voir encadré page 13. | | | |
| Projets d'aménagements | Nouvelles classes prévues | | | |
| | 2018 | 2019 | 2020 | 2021 |

Genève 8 - Pâquis / Sécheron

Gr. 8.1 - Enfants de 0 et de 4 ans

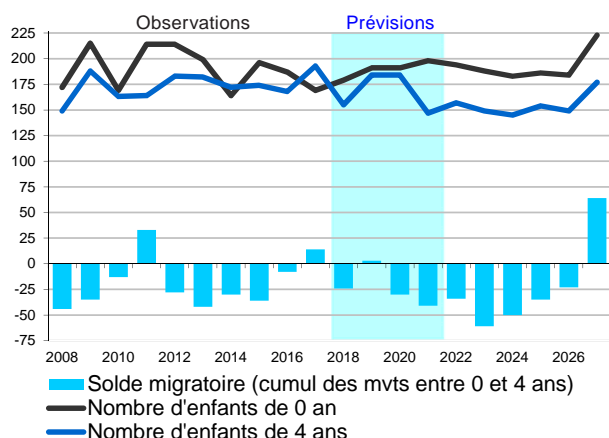

Gr. 8.2 - Solde naturel - Arrivées 1P moins départs 8P

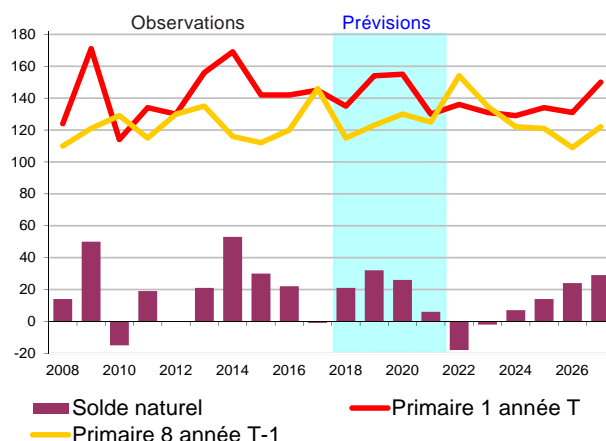

Gr. 8.3 - Soldes migratoires - Élèves 1P à 8P

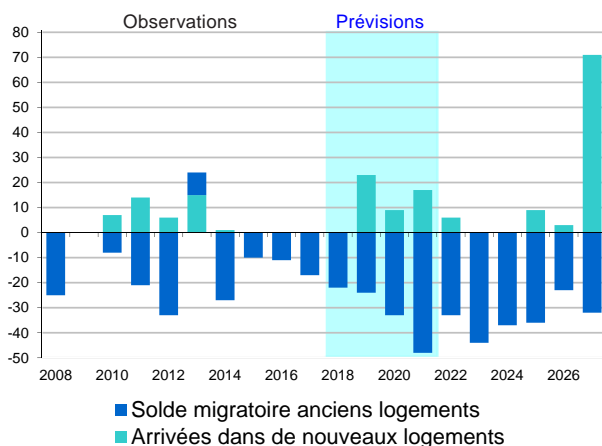

Gr. 8.4 - Nombre de nouveaux logements

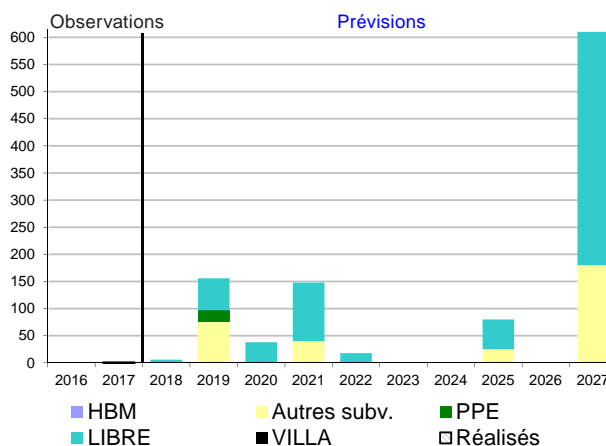

Taux d'emménagement
(voir tableau dernière page)

Tab. 8.1 - Élèves 1P à 8P domiciliés

| | Observations | | | | Prévisions | | | | | |
|--|--------------|------|------|------|------------|------|------|------|------|------|
| | 2014 | 2015 | 2016 | 2017 | 2018 | 2019 | 2020 | 2021 | 2024 | 2027 |
| SOLDE MIGRATOIRE (1) | -26 | -10 | -11 | -17 | -22 | -1 | -24 | -31 | -37 | 39 |
| - solde migratoire extérieur canton | -8 | 17 | 20 | 7 | 9 | 9 | 9 | 9 | 9 | 9 |
| - solde migratoire interne au canton | -13 | -13 | -16 | -19 | -16 | -16 | -16 | -16 | -16 | -16 |
| - départs vers de nouveaux logements (*) | -6 | -14 | -15 | -5 | -15 | -17 | -26 | -41 | -30 | -25 |
| - arrivées dans de nouveaux logements | 1 | 0 | 0 | 0 | 0 | 23 | 9 | 17 | 0 | 71 |
| AUTRES MOUVEMENTS (spéc. & privé) (2) | -6 | -1 | -3 | 7 | -1 | -1 | -1 | -1 | -1 | -1 |
| SOLDE NATUREL (+ prim.1 - prim.8) (3) | 53 | 30 | 22 | -1 | 21 | 32 | 26 | 6 | 7 | 29 |
| VARIATION ANNUELLE (4)=(1)+(2)+(3) | 21 | 19 | 8 | -11 | -2 | 30 | 1 | -26 | -31 | 67 |

(*) départs vers de nouveaux logements : voir encadré page 10

Genève 8 - Pâquis / Sécheron

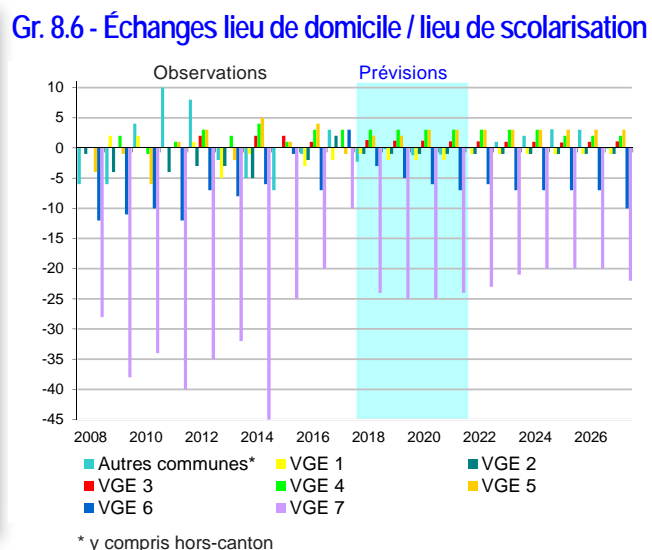
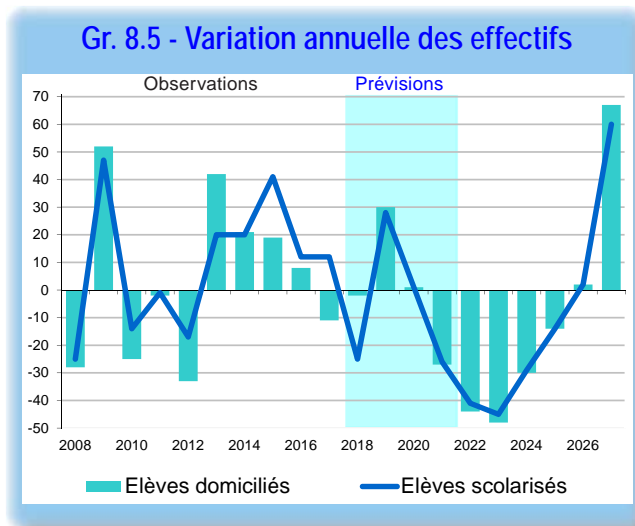

Tab. 8.2 - Prévision d'effectifs d'élèves 1P à 8P

| | Observations | | | | Prévisions | | | | | |
|---|--------------|-------|-------|-------|------------|-------|-------|-------|------|-------|
| | 2014 | 2015 | 2016 | 2017 | 2018 | 2019 | 2020 | 2021 | 2024 | 2027 |
| Nombre d'élèves domiciliés (1) | 1'054 | 1'073 | 1'081 | 1'070 | 1'068 | 1'098 | 1'099 | 1'073 | 950 | 1'006 |
| Variation annuelle | | 19 | 8 | -11 | -2 | 30 | 1 | -26 | | |
| Scolarisés moins domiciliés (2) | -51 | -29 | -25 | -2 | -25 | -27 | -28 | -28 | -20 | -28 |
| Nombre d'élèves scolarisés (3) = (1) + (2) | 1'003 | 1'044 | 1'056 | 1'068 | 1'043 | 1'071 | 1'071 | 1'045 | 930 | 978 |
| Variation annuelle | | 41 | 12 | 12 | -25 | 28 | 0 | -26 | | |
| Ecart / 2017 | | -65 | -24 | -12 | -25 | 3 | 3 | -23 | -138 | -90 |

Tab. 8.3 - Besoin «théorique» de classes

| Traduction des effectifs d'élèves 1P-8P en nombre de classes | Observations | Prévisions : variation annuelle | | | |
|--|--------------|---------------------------------|------|------|------|
| | 2017 | 2018 | 2019 | 2020 | 2021 |
| Genève 8 - élèves | 1'068 | -25 | +28 | 0 | -26 |
| Genève 8 - classes | 58 | -1.3 | +1.4 | 0.0 | -1.3 |

Besoin «théorique» de classes supplémentaires *

* Le nombre de classes « théoriques » est une simple traduction des effectifs d'élèves sur la base de vingt élèves par classe. L'augmentation ou la diminution du nombre d'élèves pouvant être réparties entre les différents degrés et écoles, le nombre de classes du secteur peut rester inchangé malgré une variation d'effectifs.

Tab. 8.4 - Informations complémentaires

| | | | | |
|------------------------|----------------------------------|------|------|------|
| Réserves de classes | Voir encadré page 13. | | | |
| Projets d'aménagements | Nouvelles classes prévues | | | |
| | 2018 | 2019 | 2020 | 2021 |

Genève 1 - Cité / Eaux-Vives

Échanges d'élèves entre le lieu de domicile et l'école de scolarisation

Tab. 1.5 - Élèves qui **habitent le secteur** selon l'école où ils sont scolarisés

| (1) Domiciliés à GE 1 - Cité / Eaux-Vives et scolarisés à : | 2014 | 2015 | 2016 | 2017 | 2018 | 2019 | 2020 | 2021 | 2024 | 2027 |
|---|--------------|--------------|--------------|--------------|--------------|--------------|--------------|--------------|--------------|--------------|
| Même secteur | 1'066 | 1'101 | 1'076 | 1'083 | 1'087 | 1'094 | 1'117 | 1'062 | 1'069 | 1'083 |
| Scol. GE 2 - Champel/Malagnou | 71 | 80 | 79 | 82 | 78 | 79 | 81 | 77 | 77 | 78 |
| Scol. GE 4 - Plainpal./Jonction | 18 | 22 | 26 | 30 | 24 | 24 | 25 | 24 | 24 | 24 |
| Scol. GE 7 - Bouchet/Moillebeau | 5 | 6 | 4 | 1 | 4 | 4 | 4 | 4 | 4 | 4 |
| Scol. Hermance | 4 | 5 | 4 | 2 | 4 | 4 | 4 | 4 | 4 | 4 |
| Scol. GE 6 - Grottes/St-Gervais | 6 | 2 | 3 | 3 | 4 | 4 | 4 | 3 | 3 | 4 |
| Scol. Thônex 2 - Sud | 3 | 4 | 0 | 0 | 2 | 2 | 2 | 2 | 2 | 2 |
| Scol. GE 5 - St-Jean/Charmilles | 3 | 1 | 1 | 1 | 2 | 2 | 2 | 1 | 1 | 2 |
| Autres secteurs | 19 | 10 | 10 | 9 | 12 | 12 | 12 | 12 | 12 | 12 |
| TOTAL DOMICILIÉS | 1'195 | 1'231 | 1'203 | 1'211 | 1'217 | 1'224 | 1'250 | 1'188 | 1'196 | 1'212 |

Tab. 1.6 - Élèves qui sont **scolarisés dans le secteur** selon leur lieu de domicile

| (2) Scolarisés à GE 1 - Cité / Eaux-Vives et domiciliés à : | 2014 | 2015 | 2016 | 2017 | 2018 | 2019 | 2020 | 2021 | 2024 | 2027 |
|---|--------------|--------------|--------------|--------------|--------------|--------------|--------------|--------------|--------------|--------------|
| Même secteur | 1'066 | 1'101 | 1'076 | 1'083 | 1'087 | 1'094 | 1'117 | 1'062 | 1'069 | 1'083 |
| Ville GE 2 - Champel/Malagnou | 99 | 106 | 94 | 106 | 109 | 113 | 114 | 111 | 105 | 101 |
| Ville GE 4 - Plainpal./Jonction | 15 | 19 | 20 | 22 | 20 | 20 | 20 | 20 | 17 | 16 |
| Ville GE 7 - Bouchet/Moillebeau | 2 | 0 | 0 | 0 | 1 | 1 | 1 | 1 | 1 | 1 |
| Hermance | 0 | 0 | 0 | 0 | 0 | 0 | 0 | 0 | 0 | 0 |
| Ville GE 6 - Grottes/St-Gervais | 7 | 6 | 6 | 8 | 7 | 7 | 6 | 6 | 5 | 5 |
| Thônex 2 - Sud | 1 | 1 | 1 | 3 | 2 | 2 | 2 | 2 | 1 | 1 |
| Ville GE 5 - St-Jean/Charmilles | 10 | 7 | 6 | 7 | 8 | 8 | 8 | 8 | 8 | 8 |
| Autres secteurs* | 144 | 171 | 164 | 173 | 173 | 185 | 181 | 178 | 169 | 168 |
| Hors canton | 21 | 21 | 16 | 14 | 18 | 18 | 18 | 18 | 18 | 18 |
| TOTAL SCOLARISÉS 1P-8P | 1'365 | 1'432 | 1'383 | 1'416 | 1'425 | 1'447 | 1'467 | 1'405 | 1'393 | 1'402 |

* 2017 : 173 «Autres secteurs» dont 100 «Cologny», 47 «Chêne-Bougeries»

Tab. 1.7 - **Bilan des échanges** : élèves scolarisés moins élèves domiciliés

| (3) = + (2) - (1) | 2014 | 2015 | 2016 | 2017 | 2018 | 2019 | 2020 | 2021 | 2024 | 2027 |
|------------------------------------|------------|------------|------------|------------|------------|------------|------------|------------|------------|------------|
| SCOLARISÉS moins DOMICILIÉS | 170 | 201 | 180 | 205 | 208 | 223 | 218 | 217 | 197 | 190 |
| - autres secteurs VGE | 29 | 27 | 12 | 31 | 34 | 37 | 36 | 39 | 29 | 21 |
| - autres communes | 120 | 153 | 152 | 160 | 156 | 168 | 164 | 160 | 150 | 152 |
| - hors canton | 21 | 21 | 16 | 14 | 18 | 18 | 18 | 18 | 18 | 18 |

Note

Bilan négatif : le secteur exporte plus d'élèves qu'il n'en accueille dans ses propres écoles.

Bilan positif : le secteur accueille dans ses écoles plus d'élèves qu'il n'en scolarise dans d'autres secteurs ou communes.

Genève 2 - Champel / Malagnou

Échanges d'élèves entre le lieu de domicile et l'école de scolarisation

Tab. 2.5 - Élèves qui **habitent le secteur** selon l'école où ils sont scolarisés

| (1) Domiciliés à GE 2 - Champel / Malagnou et scolarisés à : | 2014 | 2015 | 2016 | 2017 | 2018 | 2019 | 2020 | 2021 | 2024 | 2027 |
|--|--------------|--------------|--------------|--------------|--------------|--------------|--------------|--------------|--------------|--------------|
| Même secteur | 1'372 | 1'454 | 1'532 | 1'532 | 1'588 | 1'640 | 1'659 | 1'618 | 1'525 | 1'476 |
| Scol. GE 1 - Cité/Eaux-Vives | 99 | 106 | 94 | 106 | 109 | 113 | 114 | 111 | 105 | 101 |
| Scol. GE 4 - Plainpal./Jonction | 23 | 17 | 15 | 16 | 19 | 20 | 20 | 20 | 18 | 18 |
| Scol. Chêne-Bougeries 3 - Sud | 4 | 5 | 3 | 3 | 4 | 4 | 4 | 4 | 4 | 4 |
| Scol. Veyrier 1-Gd-Sal./B.-Gou. | 3 | 2 | 4 | 4 | 4 | 4 | 4 | 4 | 3 | 3 |
| Scol. Carouge 2 - Praille | 3 | 2 | 1 | 2 | 2 | 2 | 2 | 2 | 2 | 2 |
| Scol. GE 6 - Grottes/St-Gervais | 1 | 1 | 2 | 3 | 2 | 2 | 2 | 2 | 2 | 2 |
| Scol. Chêne-Bourg | 2 | 2 | 2 | 0 | 2 | 2 | 2 | 2 | 2 | 2 |
| Autres secteurs | 22 | 17 | 17 | 16 | 19 | 20 | 20 | 20 | 19 | 18 |
| TOTAL DOMICILIÉS | 1'529 | 1'606 | 1'670 | 1'682 | 1'749 | 1'806 | 1'827 | 1'782 | 1'680 | 1'625 |

Tab. 2.6 - Élèves qui sont **scolarisés dans le secteur** selon leur lieu de domicile

| (2) Scolarisés à GE 2 - Champel / Malagnou et domiciliés à : | 2014 | 2015 | 2016 | 2017 | 2018 | 2019 | 2020 | 2021 | 2024 | 2027 |
|--|--------------|--------------|--------------|--------------|--------------|--------------|--------------|--------------|--------------|--------------|
| Même secteur | 1'372 | 1'454 | 1'532 | 1'532 | 1'588 | 1'640 | 1'659 | 1'618 | 1'525 | 1'476 |
| Ville GE 1 - Cité/Eaux-Vives | 71 | 80 | 79 | 82 | 78 | 79 | 81 | 77 | 77 | 78 |
| Ville GE 4 - Plainpal./Jonction | 270 | 269 | 255 | 280 | 287 | 290 | 286 | 276 | 247 | 226 |
| Chêne-Bougeries 3 - Sud | 2 | 1 | 0 | 0 | 0 | 0 | 0 | 0 | 0 | 0 |
| Veyrier 1-Gd-Salève/B.-Gourmand | 3 | 1 | 1 | 1 | 2 | 2 | 2 | 2 | 2 | 2 |
| Carouge 2 - Praille | 6 | 4 | 3 | 1 | 3 | 4 | 4 | 4 | 4 | 5 |
| Ville GE 6 - Grottes/St-Gervais | 7 | 5 | 5 | 2 | 5 | 5 | 4 | 4 | 4 | 3 |
| Chêne-Bourg | 2 | 3 | 3 | 4 | 3 | 3 | 3 | 4 | 4 | 4 |
| Autres secteurs * | 84 | 85 | 82 | 89 | 82 | 82 | 80 | 78 | 74 | 76 |
| Hors canton | 21 | 20 | 20 | 16 | 19 | 19 | 19 | 19 | 19 | 19 |
| TOTAL SCOLARISÉS 1P-8P | 1'838 | 1'922 | 1'980 | 2'007 | 2'067 | 2'122 | 2'138 | 2'080 | 1'956 | 1'889 |

* 2017 : 89 «Autres secteurs» dont 23 «autres secteurs Chêne-Bougeries», 17 «autres secteurs VGE», 13 «Lancy», 13 «Carouge 1 Val d'Arve», 7 «Vernier»

Tab. 2.7 - **Bilan des échanges** : élèves scolarisés moins élèves domiciliés

| (3) = + (2) - (1) | 2014 | 2015 | 2016 | 2017 | 2018 | 2019 | 2020 | 2021 | 2024 | 2027 |
|------------------------------------|------------|------------|------------|------------|------------|------------|------------|------------|------------|------------|
| SCOLARISÉS moins DOMICILIÉS | 309 | 316 | 310 | 325 | 319 | 317 | 311 | 298 | 276 | 264 |
| - autres secteurs VGE | 235 | 237 | 243 | 253 | 252 | 251 | 247 | 236 | 214 | 197 |
| - autres communes | 53 | 59 | 47 | 56 | 48 | 47 | 45 | 44 | 43 | 48 |
| - hors canton | 21 | 20 | 20 | 16 | 19 | 19 | 19 | 19 | 19 | 19 |

Genève 3 - Acacias / Bâtie

Échanges d'élèves entre le lieu de domicile et l'école de scolarisation

Tab. 3.5 - Élèves qui **habitent le secteur** selon l'école où ils sont scolarisés

| (1) Domiciliés à GE 3 - Acacias / Bâtie et scolarisés à : | 2014 | 2015 | 2016 | 2017 | 2018 | 2019 | 2020 | 2021 | 2024 | 2027 |
|---|------------|------------|------------|------------|------------|------------|------------|------------|------------|------------|
| Même secteur | 194 | 198 | 195 | 202 | 209 | 212 | 208 | 195 | 510 | 843 |
| Scol. GE 4 - Plainpal./Jonction | 51 | 60 | 55 | 55 | 56 | 55 | 53 | 50 | 43 | 49 |
| Scol. Carouge 2 - Praille | 6 | 6 | 6 | 8 | 7 | 6 | 6 | 6 | 5 | 6 |
| Scol. Lancy 2 - Grand-Lancy | 4 | 4 | 4 | 1 | 3 | 3 | 3 | 3 | 3 | 3 |
| Scol. GE 2 - Champel/Malagnou | 2 | 2 | 3 | 5 | 3 | 3 | 3 | 3 | 2 | 3 |
| Scol. Meyrin 1 - Cité / Village | 1 | 1 | 2 | 2 | 2 | 1 | 1 | 1 | 1 | 1 |
| Scol. GE 8 - Pâquis/Sécheron | 2 | 2 | 1 | 0 | 1 | 1 | 1 | 1 | 1 | 1 |
| Scol. Carouge 1 - Val d'Arve | 1 | 1 | 1 | 0 | 1 | 1 | 1 | 1 | 1 | 1 |
| Autres secteurs | 0 | 4 | 3 | 5 | 3 | 3 | 3 | 3 | 2 | 3 |
| TOTAL DOMICILIÉS | 261 | 278 | 270 | 278 | 285 | 285 | 279 | 263 | 568 | 910 |

Tab. 3.6 - Élèves qui sont **scolarisés dans le secteur** selon leur lieu de domicile

| (2) Scolarisés à GE 3 - Acacias / Bâtie et domiciliés à : | 2014 | 2015 | 2016 | 2017 | 2018 | 2019 | 2020 | 2021 | 2024 | 2027 |
|---|------------|------------|------------|------------|------------|------------|------------|------------|------------|------------|
| Même secteur | 194 | 198 | 195 | 202 | 209 | 212 | 208 | 195 | 510 | 843 |
| Ville GE 4 - Plainpal./Jonction | 5 | 3 | 3 | 3 | 4 | 4 | 4 | 4 | 3 | 3 |
| Carouge 2 - Praille | 10 | 14 | 13 | 14 | 13 | 13 | 13 | 13 | 14 | 17 |
| Lancy 2 - Grand-Lancy | 0 | 0 | 0 | 0 | 0 | 0 | 0 | 0 | 0 | 0 |
| Ville GE 2 - Champel/Malagnou | 0 | 1 | 0 | 0 | 0 | 0 | 0 | 0 | 0 | 0 |
| Meyrin 1 - Cité / Village | 0 | 0 | 0 | 0 | 0 | 0 | 0 | 0 | 0 | 0 |
| Ville GE 8 - Pâquis/Sécheron | 0 | 0 | 0 | 0 | 0 | 0 | 0 | 0 | 0 | 0 |
| Carouge 1 - Val d'Arve | 3 | 3 | 5 | 4 | 4 | 5 | 5 | 5 | 5 | 6 |
| Autres secteurs* | 1 | 1 | 1 | 2 | 1 | 1 | 1 | 1 | 2 | 2 |
| Hors canton | 2 | 2 | 1 | 1 | 2 | 2 | 2 | 2 | 2 | 2 |
| TOTAL SCOLARISÉS 1P-8P | 215 | 222 | 218 | 226 | 233 | 237 | 233 | 220 | 536 | 873 |

* 2017 : 2 «Autres secteurs» : 1 «VGE 5 Saint-Jean/Charmilles», 1 «Vernier 4 Aïre/Le Lignon»

Tab. 3.7 - **Bilan des échanges** : élèves scolarisés moins élèves domiciliés

| (3) = + (2) - (1) | 2014 | 2015 | 2016 | 2017 | 2018 | 2019 | 2020 | 2021 | 2024 | 2027 |
|------------------------------------|------------|------------|------------|------------|------------|------------|------------|------------|------------|------------|
| SCOLARISÉS moins DOMICILIÉS | -46 | -56 | -52 | -52 | -52 | -48 | -46 | -43 | -32 | -37 |
| - autres secteurs VGE | -50 | -62 | -56 | -57 | -57 | -55 | -53 | -50 | -43 | -50 |
| - autres communes | 2 | 4 | 3 | 4 | 3 | 5 | 5 | 5 | 9 | 11 |
| - hors canton | 2 | 2 | 1 | 1 | 2 | 2 | 2 | 2 | 2 | 2 |

Note

Bilan négatif : le secteur exporte plus d'élèves qu'il n'en accueille dans ses propres écoles.

Bilan positif : le secteur accueille dans ses écoles plus d'élèves qu'il n'en scolarise dans d'autres secteurs ou communes.

Genève 4 - Plainpalais / Jonction

Échanges d'élèves entre le lieu de domicile et l'école de scolarisation

Tab. 4.5 - Élèves qui **habitent le secteur** selon l'école où ils sont scolarisés

| (1) Domiciliés à GE 4 - Plainpalais / Jonction et scolarisés à : | 2014 | 2015 | 2016 | 2017 | 2018 | 2019 | 2020 | 2021 | 2024 | 2027 |
|--|--------------|--------------|--------------|--------------|--------------|--------------|--------------|--------------|--------------|--------------|
| Même secteur | 1'311 | 1'371 | 1'402 | 1'428 | 1'472 | 1'486 | 1'469 | 1'415 | 1'268 | 1'160 |
| Scol. GE 2 - Champel/Malagnou | 270 | 269 | 255 | 280 | 287 | 290 | 286 | 276 | 247 | 226 |
| Scol. GE 1 - Cité/Eaux-Vives | 15 | 19 | 20 | 22 | 20 | 20 | 20 | 20 | 17 | 16 |
| Scol. GE 5 - St-Jean/Charmilles | 10 | 16 | 8 | 9 | 11 | 12 | 11 | 11 | 10 | 9 |
| Scol. Carouge 2 - Praille | 11 | 9 | 9 | 2 | 8 | 8 | 8 | 8 | 7 | 7 |
| Scol. GE 6 - Grottes/St-Gervais | 8 | 3 | 7 | 10 | 7 | 8 | 7 | 7 | 6 | 6 |
| Scol. Lancy 2 - Grand-Lancy | 5 | 5 | 4 | 6 | 5 | 5 | 5 | 5 | 5 | 4 |
| Scol. GE 8 - Pâquis/Sécheron | 5 | 4 | 5 | 5 | 5 | 5 | 5 | 5 | 4 | 4 |
| Autres secteurs | 52 | 58 | 47 | 46 | 54 | 55 | 54 | 52 | 47 | 43 |
| TOTAL DOMICILIÉS | 1'687 | 1'754 | 1'757 | 1'808 | 1'871 | 1'889 | 1'867 | 1'798 | 1'612 | 1'474 |

Tab. 4.6 - Élèves qui sont **scolarisés dans le secteur** selon leur lieu de domicile

| (2) Scolarisés à GE 4 - Plainpalais / Jonction et domiciliés à : | 2014 | 2015 | 2016 | 2017 | 2018 | 2019 | 2020 | 2021 | 2024 | 2027 |
|--|--------------|--------------|--------------|--------------|--------------|--------------|--------------|--------------|--------------|--------------|
| Même secteur | 1'311 | 1'371 | 1'402 | 1'428 | 1'472 | 1'486 | 1'469 | 1'415 | 1'268 | 1'160 |
| Ville GE 2 - Champel/Malagnou | 23 | 17 | 15 | 16 | 19 | 20 | 20 | 20 | 18 | 18 |
| Ville GE 1 - Cité/Eaux-Vives | 18 | 22 | 26 | 30 | 24 | 24 | 25 | 24 | 24 | 24 |
| Ville GE 5 - St-Jean/Charmilles | 5 | 3 | 3 | 4 | 4 | 4 | 4 | 4 | 4 | 4 |
| Carouge 2 - Praille | 3 | 3 | 4 | 3 | 3 | 3 | 3 | 3 | 3 | 4 |
| Ville GE 6 - Grottes/St-Gervais | 12 | 6 | 9 | 11 | 9 | 9 | 9 | 8 | 7 | 7 |
| Lancy 2 - Grand-Lancy | 4 | 4 | 3 | 3 | 4 | 4 | 4 | 4 | 4 | 4 |
| Ville GE 8 - Pâquis/Sécheron | 1 | 3 | 2 | 2 | 2 | 2 | 2 | 2 | 2 | 2 |
| Autres secteurs* | 82 | 92 | 87 | 89 | 90 | 89 | 88 | 85 | 80 | 89 |
| Hors canton | 6 | 7 | 8 | 12 | 8 | 8 | 8 | 8 | 8 | 8 |
| TOTAL SCOLARISÉS 1P-8P | 1'465 | 1'528 | 1'559 | 1'598 | 1'636 | 1'649 | 1'632 | 1'572 | 1'420 | 1'320 |

* 2017 : 89 «Autres secteurs» dont 55 «VGE3 Acacias/Bâtie», 6 «Chêne-Bougeries», 6 «Petit-Lancy», 5 «autres secteurs Carouge», 5 «Onex 1 Nord»

Tab. 4.7 - **Bilan des échanges** : élèves scolarisés moins élèves domiciliés

| (3) = + (2) - (1) | 2014 | 2015 | 2016 | 2017 | 2018 | 2019 | 2020 | 2021 | 2024 | 2027 |
|------------------------------------|-------------|-------------|-------------|-------------|-------------|-------------|-------------|-------------|-------------|-------------|
| SCOLARISÉS moins DOMICILIÉS | -222 | -226 | -198 | -210 | -236 | -239 | -235 | -226 | -192 | -154 |
| - autres secteurs VGE | -209 | -208 | -192 | -214 | -224 | -230 | -224 | -219 | -193 | -163 |
| - autres communes | -19 | -25 | -14 | -8 | -20 | -17 | -19 | -15 | -7 | 1 |
| - hors canton | 6 | 7 | 8 | 12 | 8 | 8 | 8 | 8 | 8 | 8 |

Genève 5 - Saint-Jean / Charmilles

Échanges d'élèves entre le lieu de domicile et l'école de scolarisation

Tab. 5.5 - Élèves qui **habitent le secteur** selon l'école où ils sont scolarisés

| (1) Domiciliés à GE 5 - St-Jean / Charmilles et scolarisés à : | 2014 | 2015 | 2016 | 2017 | 2018 | 2019 | 2020 | 2021 | 2024 | 2027 |
|--|--------------|--------------|--------------|--------------|--------------|--------------|--------------|--------------|--------------|--------------|
| Même secteur | 2'131 | 2'164 | 2'150 | 2'174 | 2'216 | 2'252 | 2'293 | 2'264 | 2'246 | 2'267 |
| Scol. GE 6 - Grottes/St-Gervais | 20 | 22 | 18 | 25 | 22 | 22 | 23 | 22 | 22 | 22 |
| Scol. GE 7 - Bouchet/Moillebeau | 19 | 25 | 21 | 12 | 20 | 20 | 20 | 20 | 20 | 20 |
| Scol. GE 1 - Cité/Eaux-Vives | 10 | 7 | 6 | 7 | 8 | 8 | 8 | 8 | 8 | 8 |
| Scol. GE 2 - Champel/Malagnou | 5 | 6 | 5 | 7 | 6 | 6 | 6 | 6 | 6 | 6 |
| Scol. GE 8 - Pâquis/Sécheron | 9 | 5 | 4 | 5 | 6 | 6 | 6 | 6 | 6 | 6 |
| Scol. Vernier 2 - Avanchets | 6 | 5 | 3 | 3 | 4 | 4 | 5 | 4 | 4 | 4 |
| Scol. Vernier 3 - Châtelaine | 2 | 2 | 6 | 7 | 4 | 4 | 5 | 4 | 4 | 4 |
| Autres secteurs | 40 | 37 | 40 | 34 | 39 | 39 | 40 | 40 | 39 | 40 |
| TOTAL DOMICILIÉS | 2'242 | 2'273 | 2'253 | 2'274 | 2'324 | 2'363 | 2'406 | 2'375 | 2'356 | 2'378 |

Tab. 5.6 - Élèves qui sont **scolarisés dans le secteur** selon leur lieu de domicile

| (2) Scolarisés à GE 5 - St-Jean / Charmilles et domiciliés à : | 2014 | 2015 | 2016 | 2017 | 2018 | 2019 | 2020 | 2021 | 2024 | 2027 |
|--|--------------|--------------|--------------|--------------|--------------|--------------|--------------|--------------|--------------|--------------|
| Même secteur | 2'131 | 2'164 | 2'150 | 2'174 | 2'216 | 2'252 | 2'293 | 2'264 | 2'246 | 2'267 |
| Ville GE 6 - Grottes/St-Gervais | 287 | 284 | 274 | 273 | 275 | 271 | 263 | 248 | 216 | 205 |
| Ville GE 7 - Bouchet/Moillebeau | 37 | 43 | 34 | 36 | 40 | 41 | 41 | 41 | 42 | 41 |
| Ville GE 1 - Cité/Eaux-Vives | 3 | 1 | 1 | 1 | 2 | 2 | 2 | 1 | 1 | 2 |
| Ville GE 2 - Champel/Malagnou | 1 | 0 | 0 | 0 | 0 | 0 | 0 | 0 | 0 | 0 |
| Ville GE 8 - Pâquis/Sécheron | 4 | 4 | 0 | 6 | 3 | 4 | 4 | 4 | 3 | 3 |
| Vernier 2 - Avanchets | 4 | 3 | 4 | 5 | 4 | 4 | 4 | 4 | 4 | 5 |
| Vernier 3 - Châtelaine | 44 | 55 | 49 | 47 | 37 | 31 | 25 | 19 | 2 | 2 |
| Autres secteurs* | 74 | 76 | 65 | 49 | 59 | 61 | 62 | 61 | 61 | 60 |
| Hors canton | 26 | 29 | 26 | 26 | 27 | 27 | 27 | 27 | 27 | 27 |
| TOTAL SCOLARISÉS 1P-8P | 2'611 | 2'659 | 2'603 | 2'617 | 2'663 | 2'692 | 2'720 | 2'670 | 2'602 | 2'610 |

* 2017 : 49 «Autres secteurs» dont 14 «autres secteurs Vernier», 10 «autres secteurs VGE», 8 «Meyrin», 4 «Lancy»

Tab. 5.7 - **Bilan des échanges** : élèves scolarisés moins élèves domiciliés

| (3) = + (2) - (1) | 2014 | 2015 | 2016 | 2017 | 2018 | 2019 | 2020 | 2021 | 2024 | 2027 |
|------------------------------------|------------|------------|------------|------------|------------|------------|------------|------------|------------|------------|
| SCOLARISÉS moins DOMICILIÉS | 369 | 386 | 350 | 343 | 339 | 330 | 314 | 295 | 246 | 232 |
| - autres secteurs VGE | 274 | 280 | 260 | 265 | 266 | 264 | 254 | 239 | 206 | 194 |
| - autres communes | 69 | 77 | 64 | 52 | 46 | 39 | 33 | 29 | 13 | 11 |
| - hors canton | 26 | 29 | 26 | 26 | 27 | 27 | 27 | 27 | 27 | 27 |

Note

Bilan négatif : le secteur exporte plus d'élèves qu'il n'en accueille dans ses propres écoles.

Bilan positif : le secteur accueille dans ses écoles plus d'élèves qu'il n'en scolarise dans d'autres secteurs ou communes.

Genève 6 - Grottes / Saint-Gervais

Échanges d'élèves entre le lieu de domicile et l'école de scolarisation

Tab. 6.5 - Élèves qui **habitent le secteur** selon l'école où ils sont scolarisés

| (1) Domiciliés à GE 6 - Grottes / St-Gervais et scolarisés à : | 2014 | 2015 | 2016 | 2017 | 2018 | 2019 | 2020 | 2021 | 2024 | 2027 |
|--|--------------|--------------|--------------|--------------|--------------|--------------|--------------|------------|------------|------------|
| Même secteur | 739 | 751 | 731 | 728 | 725 | 716 | 693 | 655 | 570 | 540 |
| Scol. GE 5 - St-Jean/Charmilles | 287 | 284 | 274 | 273 | 275 | 271 | 263 | 248 | 216 | 205 |
| Scol. GE 8 - Pâquis/Sécheron | 35 | 41 | 36 | 35 | 36 | 36 | 35 | 33 | 28 | 27 |
| Scol. GE 7 - Bouchet/Moillebeau | 38 | 34 | 19 | 25 | 29 | 28 | 27 | 26 | 22 | 21 |
| Scol. GE 4 - Plainpal./Jonction | 12 | 6 | 9 | 11 | 9 | 9 | 9 | 8 | 7 | 7 |
| Scol. GE 1 - Cité/Eaux-Vives | 7 | 6 | 6 | 8 | 7 | 7 | 6 | 6 | 5 | 5 |
| Scol. GE 2 - Champel/Malagnou | 7 | 5 | 5 | 2 | 5 | 5 | 4 | 4 | 4 | 3 |
| Scol. Vernier 1 - Village | 3 | 3 | 4 | 5 | 4 | 4 | 4 | 3 | 3 | 3 |
| Autres secteurs | 13 | 17 | 14 | 11 | 14 | 13 | 13 | 12 | 11 | 10 |
| TOTAL DOMICILIÉS | 1'141 | 1'147 | 1'098 | 1'098 | 1'103 | 1'088 | 1'053 | 996 | 867 | 821 |

Tab. 6.6 - Élèves qui sont **scolarisés dans le secteur** selon leur lieu de domicile

| (2) Scolarisés à GE 6 - Grottes / St-Gervais et domiciliés à : | 2014 | 2015 | 2016 | 2017 | 2018 | 2019 | 2020 | 2021 | 2024 | 2027 |
|--|--------------|--------------|--------------|--------------|--------------|--------------|--------------|------------|------------|------------|
| Même secteur | 739 | 751 | 731 | 728 | 725 | 716 | 693 | 655 | 570 | 540 |
| Ville GE 5 - St-Jean/Charmilles | 20 | 22 | 18 | 25 | 22 | 22 | 23 | 22 | 22 | 22 |
| Ville GE 8 - Pâquis/Sécheron | 41 | 42 | 43 | 32 | 39 | 41 | 41 | 40 | 35 | 37 |
| Ville GE 7 - Bouchet/Moillebeau | 205 | 198 | 198 | 182 | 209 | 212 | 215 | 214 | 219 | 212 |
| Ville GE 4 - Plainpal./Jonction | 8 | 3 | 7 | 10 | 7 | 8 | 7 | 7 | 6 | 6 |
| Ville GE 1 - Cité/Eaux-Vives | 6 | 2 | 3 | 3 | 4 | 4 | 4 | 3 | 3 | 4 |
| Ville GE 2 - Champel/Malagnou | 1 | 1 | 2 | 3 | 2 | 2 | 2 | 2 | 2 | 2 |
| Vernier 1 - Village | 0 | 0 | 0 | 0 | 0 | 0 | 0 | 0 | 0 | 0 |
| Autres secteurs * | 13 | 8 | 10 | 16 | 13 | 13 | 13 | 13 | 14 | 14 |
| Hors canton | 14 | 15 | 8 | 6 | 11 | 11 | 11 | 11 | 11 | 11 |
| TOTAL SCOLARISÉS 1P-8P | 1'047 | 1'042 | 1'020 | 1'005 | 1'032 | 1'028 | 1'008 | 967 | 882 | 847 |

* 2017 : 16 «Autres secteurs» dont 6 «autres secteurs Vernier», 3 «Lancy»

Tab. 6.7 - **Bilan des échanges** : élèves scolarisés moins élèves domiciliés

| (3) = + (2) - (1) | 2014 | 2015 | 2016 | 2017 | 2018 | 2019 | 2020 | 2021 | 2024 | 2027 |
|------------------------------------|------------|-------------|------------|------------|------------|------------|------------|------------|-----------|-----------|
| SCOLARISÉS moins DOMICILIÉS | -94 | -105 | -78 | -93 | -71 | -61 | -45 | -29 | 15 | 26 |
| - autres secteurs VGE | -105 | -108 | -78 | -99 | -78 | -67 | -52 | -37 | 5 | 15 |
| - autres communes | -3 | -12 | -8 | 0 | -4 | -5 | -4 | -3 | -1 | 0 |
| - hors canton | 14 | 15 | 8 | 6 | 11 | 11 | 11 | 11 | 11 | 11 |

Genève 7 - Bouchet / Moillebeau

Échanges d'élèves entre le lieu de domicile et l'école de scolarisation

Tab. 7.5 - Élèves qui **habitent le secteur** selon l'école où ils sont scolarisés

| (1) Domiciliés à GE 7 - Bouchet / Moillebeau et scolarisés à : | 2014 | 2015 | 2016 | 2017 | 2018 | 2019 | 2020 | 2021 | 2024 | 2027 |
|--|--------------|--------------|--------------|--------------|--------------|--------------|--------------|--------------|--------------|--------------|
| Même secteur | 1'264 | 1'364 | 1'445 | 1'454 | 1'473 | 1'499 | 1'518 | 1'508 | 1'543 | 1'496 |
| Scol. GE 6 - Grottes/St-Gervais | 205 | 198 | 198 | 182 | 209 | 212 | 215 | 214 | 219 | 212 |
| Scol. GE 5 - St-Jean/Charmilles | 37 | 43 | 34 | 36 | 40 | 41 | 41 | 41 | 42 | 41 |
| Scol. GE 8 - Pâquis/Sécheron | 6 | 7 | 12 | 13 | 10 | 10 | 10 | 10 | 11 | 10 |
| Scol. Gd-Saco.2 La Tour-Pommier | 2 | 9 | 13 | 14 | 10 | 10 | 10 | 10 | 11 | 10 |
| Scol. Vernier 2 - Avanchets | 2 | 5 | 6 | 6 | 5 | 5 | 5 | 5 | 5 | 5 |
| Scol. Meyrin 1 - Cité / Village | 7 | 5 | 3 | 2 | 5 | 5 | 5 | 5 | 5 | 5 |
| Scol. GE 2 - Champel/Malagnou | 0 | 2 | 5 | 4 | 3 | 3 | 3 | 3 | 3 | 3 |
| Autres secteurs | 17 | 14 | 16 | 16 | 17 | 17 | 17 | 17 | 18 | 17 |
| TOTAL DOMICILIÉS | 1'540 | 1'647 | 1'732 | 1'727 | 1'771 | 1'802 | 1'826 | 1'813 | 1'856 | 1'799 |

Tab. 7.6 - Élèves qui sont **scolarisés dans le secteur** selon leur lieu de domicile

| (2) Scolarisés à GE 7 - Bouchet / Moillebeau et domiciliés à : | 2014 | 2015 | 2016 | 2017 | 2018 | 2019 | 2020 | 2021 | 2024 | 2027 |
|--|--------------|--------------|--------------|--------------|--------------|--------------|--------------|--------------|--------------|--------------|
| Même secteur | 1'264 | 1'364 | 1'445 | 1'454 | 1'473 | 1'499 | 1'518 | 1'508 | 1'543 | 1'496 |
| Ville GE 6 - Grottes/St-Gervais | 38 | 34 | 19 | 25 | 29 | 28 | 27 | 26 | 22 | 21 |
| Ville GE 5 - St-Jean/Charmilles | 19 | 25 | 21 | 12 | 20 | 20 | 20 | 20 | 20 | 20 |
| Ville GE 8 - Pâquis/Sécheron | 51 | 32 | 32 | 23 | 34 | 35 | 35 | 35 | 31 | 32 |
| Grd-Saconnex 2- La Tour-Pommier | 19 | 23 | 13 | 13 | 13 | 13 | 13 | 11 | 5 | 3 |
| Vernier 2 - Avanchets | 16 | 16 | 15 | 9 | 9 | 8 | 7 | 6 | 3 | 2 |
| Meyrin 1 - Cité / Village | 2 | 3 | 0 | 3 | 2 | 2 | 3 | 3 | 3 | 2 |
| Ville GE 2 - Champel/Malagnou | 1 | 2 | 0 | 0 | 1 | 1 | 1 | 1 | 1 | 1 |
| Autres secteurs* | 39 | 34 | 26 | 34 | 35 | 36 | 37 | 37 | 39 | 42 |
| Hors canton | 15 | 22 | 21 | 18 | 19 | 19 | 19 | 19 | 19 | 19 |
| TOTAL SCOLARISÉS 1P-8P | 1'464 | 1'555 | 1'592 | 1'591 | 1'635 | 1'662 | 1'681 | 1'665 | 1'686 | 1'639 |

* 2017 : 34 «Autres secteurs» dont 5 «Carouge», 5 «Lancy», 4 «autres secteurs VGE», 4 «Meyrin», 4 «autres secteurs Vernier», 3 «Versoix»

Tab. 7.7 - **Bilan des échanges** : élèves scolarisés moins élèves domiciliés

| (3) = + (2) - (1) | 2014 | 2015 | 2016 | 2017 | 2018 | 2019 | 2020 | 2021 | 2024 | 2027 |
|------------------------------------|------------|------------|-------------|-------------|-------------|-------------|-------------|-------------|-------------|-------------|
| SCOLARISÉS moins DOMICILIÉS | -76 | -92 | -140 | -136 | -136 | -140 | -145 | -148 | -170 | -160 |
| - autres secteurs VGE | -130 | -145 | -169 | -171 | -169 | -173 | -177 | -178 | -193 | -185 |
| - autres communes | 39 | 31 | 8 | 17 | 14 | 14 | 13 | 11 | 4 | 6 |
| - hors canton | 15 | 22 | 21 | 18 | 19 | 19 | 19 | 19 | 19 | 19 |

Note

Bilan négatif : le secteur exporte plus d'élèves qu'il n'en accueille dans ses propres écoles.

Bilan positif : le secteur accueille dans ses écoles plus d'élèves qu'il n'en scolarise dans d'autres secteurs ou communes.

Genève 8 - Pâquis / Sécheron

Échanges d'élèves entre le lieu de domicile et l'école de scolarisation

Tab. 8.5 - Élèves qui **habitent le secteur** selon l'école où ils sont scolarisés

| (1) Domiciliés à GE 8 - Pâquis / Sécheron et scolarisés à : | 2014 | 2015 | 2016 | 2017 | 2018 | 2019 | 2020 | 2021 | 2024 | 2027 |
|---|--------------|--------------|--------------|--------------|--------------|--------------|--------------|--------------|------------|--------------|
| Même secteur | 922 | 967 | 976 | 986 | 961 | 988 | 990 | 966 | 856 | 905 |
| Scol. GE 6 - Grottes/St-Gervais | 41 | 42 | 43 | 32 | 39 | 41 | 41 | 40 | 35 | 37 |
| Scol. GE 7 - Bouchet/Moillebeau | 51 | 32 | 32 | 23 | 34 | 35 | 35 | 35 | 31 | 32 |
| Scol. GE 5 - St-Jean/Charmilles | 4 | 4 | 0 | 6 | 3 | 4 | 4 | 4 | 3 | 3 |
| Scol. Gd-Sacon.1 Place-Village | 4 | 3 | 2 | 3 | 3 | 3 | 3 | 3 | 3 | 3 |
| Scol. GE 2 - Champel/Malagnou | 5 | 1 | 4 | 1 | 3 | 3 | 3 | 3 | 2 | 3 |
| Scol. GE 1 - Cité/Eaux-Vives | 1 | 0 | 3 | 4 | 2 | 2 | 2 | 2 | 2 | 2 |
| Scol. GE 4 - Plainpal./Jonction | 1 | 3 | 2 | 2 | 2 | 2 | 2 | 2 | 2 | 2 |
| Autres secteurs | 25 | 21 | 19 | 13 | 19 | 20 | 20 | 20 | 17 | 18 |
| TOTAL DOMICILIÉS | 1'054 | 1'073 | 1'081 | 1'070 | 1'068 | 1'098 | 1'099 | 1'073 | 950 | 1'006 |

Tab. 8.6 - Élèves qui sont **scolarisés dans le secteur** selon leur lieu de domicile

| (2) Scolarisés à GE 8 - Pâquis / Sécheron et domiciliés à : | 2014 | 2015 | 2016 | 2017 | 2018 | 2019 | 2020 | 2021 | 2024 | 2027 |
|---|--------------|--------------|--------------|--------------|--------------|--------------|--------------|--------------|------------|------------|
| Même secteur | 922 | 967 | 976 | 986 | 961 | 988 | 990 | 966 | 856 | 905 |
| Ville GE 6 - Grottes/St-Gervais | 35 | 41 | 36 | 35 | 36 | 36 | 35 | 33 | 28 | 27 |
| Ville GE 7 - Bouchet/Moillebeau | 6 | 7 | 12 | 13 | 10 | 10 | 10 | 10 | 11 | 10 |
| Ville GE 5 - St-Jean/Charmilles | 9 | 5 | 4 | 5 | 6 | 6 | 6 | 6 | 6 | 6 |
| Gd-Sacon.1 Place-Village | 0 | 0 | 0 | 0 | 0 | 0 | 0 | 0 | 0 | 0 |
| Ville GE 2 - Champel/Malagnou | 0 | 1 | 2 | 3 | 2 | 2 | 2 | 2 | 2 | 2 |
| Ville GE 1 - Cité/Eaux-Vives | 0 | 0 | 0 | 2 | 1 | 1 | 1 | 0 | 0 | 1 |
| Ville GE 4 - Plainpal./Jonction | 5 | 4 | 5 | 5 | 5 | 5 | 5 | 5 | 4 | 4 |
| Autres secteurs* | 19 | 15 | 16 | 13 | 17 | 17 | 18 | 18 | 17 | 18 |
| Hors canton | 7 | 4 | 5 | 6 | 6 | 6 | 6 | 6 | 6 | 6 |
| TOTAL SCOLARISÉS 1P-8P | 1'003 | 1'044 | 1'056 | 1'068 | 1'043 | 1'071 | 1'071 | 1'045 | 930 | 978 |

* 2017 : 13 «Autres secteurs» dont 6 «Vernier», 2 «Meyrin 1 Cité/Village»

Tab. 8.7 - **Bilan des échanges** : élèves scolarisés moins élèves domiciliés

| (3) = + (2) - (1) | 2014 | 2015 | 2016 | 2017 | 2018 | 2019 | 2020 | 2021 | 2024 | 2027 |
|------------------------------------|------------|------------|------------|-----------|------------|------------|------------|------------|------------|------------|
| SCOLARISÉS moins DOMICILIÉS | -51 | -29 | -25 | -2 | -25 | -27 | -28 | -28 | -20 | -28 |
| - autres secteurs VGE | -46 | -22 | -24 | -5 | -22 | -26 | -27 | -29 | -23 | -28 |
| - autres communes | -12 | -11 | -6 | -3 | -9 | -7 | -7 | -5 | -3 | -6 |
| - hors canton | 7 | 4 | 5 | 6 | 6 | 6 | 6 | 6 | 6 | 6 |

Ville de Genève

CLÉS DE LECTURE

SOLDE MIGRATOIRE

= + ARRIVÉES en 2P-8P (année T)

- DÉPARTS de 1P-7P (à l'issue de T-1)

Déménagements / emménagements de familles en relation avec d'autres cantons et l'étranger, et au sein du canton entre secteurs (quartiers) et communes (tab. 1).

Hypothèses pour l'avenir :

-> migrations avec l'extérieur du canton et internes au canton (parc de logements anciens) :

- tendance récente (moyenne 4 dernières années) : en l'absence d'éléments spécifiques, assure la cohérence d'ensemble au niveau cantonal ;

-> départs d'anciens logts vers de nouveaux logts (d'autres quartiers et communes) :

- tendance récente compte tenu des projets de constructions envisagés dans les autres communes du canton ;

-> arrivées dans de nouveaux logements

= nombre de logements futurs estimés (graph 4)

X taux d'emménagement.

IMPACT DES NOUVELLES CONSTRUCTIONS

Nombre d'arrivées pour 100 nouveaux logements ⁽¹⁾
dit « Taux d'emménagement »

| Catégories de logements | Enfants de | | Élèves de | |
|--|------------|-----------|-----------|-----------|
| | 0 an | 1-3 ans | 1P | 2P-8P |
| HBM | 9 | 31 | 7 | 33 |
| Autres subventionnés (HM, HLM...) | 11 | 30 | 6 | 28 |
| Loyer libre / PPE | 5 | 14 | 2 | 9 |
| Villa | 9 | 26 | 7 | 22 |
| Divers sans distinction ⁽²⁾ | 8 | 22 | 4 | 19 |
| Moyenne pondérée | 7 | 21 | 4 | 17 |

(1) logements de 4 pièces et plus genevois (deux chambres au moins)

(2) catégorie non connue pour la prévision : moyenne «Autres subventionnés» et «Loyer libre / PPE»

Estimation basée sur l'analyse de l'occupation des logements construits de 2008 à 2012 (SRED - 2013)

Apports en moyenne cantonale, cumul des arrivées l'année T de mise à disposition des logements et l'année suivante (T+1), à l'exclusion de « 0 an » (année T seule). Les logements sont pleinement occupés dans les deux ans qui suivent leur mise à disposition. Au-delà, les seuls apports sont dus à la natalité.

- Les apports d'élèves dépendent de la catégorie de logements.
- Pour cent nouveaux logements, on compte en moyenne un apport de :
 - 21 élèves de l'enseignement primaire public régulier ;
 - 21 enfants de 1-3 ans ;
 - 7 enfants de 0 an l'année de mise à disposition, et jusqu'à six naissances supplémentaires pour chacune des années qui suivent. Cet apport annuel perdure au moins durant quatre ans.
- 1'000 nouveaux logements correspondent à un besoin théorique d'environ 12 nouvelles classes.

SCOLARISÉS moins DOMICILIÉS

Bilan entre secteurs, du point de vue des échanges entre lieu de domicile et école de scolarisation (tab. x.2, x.5, x.6, x.7) : un bilan négatif signifie que les élèves domiciliés dans le secteur considéré sont plus nombreux à se scolariser dans des écoles d'autres secteurs que ceux qui sont accueillis dans ces mêmes écoles, alors qu'ils sont domiciliés en dehors du secteur ; et inversement lorsque le bilan est positif.

Hypothèses pour l'avenir :

- compte tenu de l'évolution des bassins de recrutement des écoles, et notamment de la politique de gestion intercommunale des échanges d'élèves.

SOLDE NATUREL

= + ARRIVÉES en 1P (année T)

- DÉPARTS de 8P (à l'issue de T-1)

Différence entre le nombre d'arrivées en 1ère prim. et le nombre de départs de 8ème prim. vers le Cycle d'orientation.

Hypothèses pour l'avenir :

- découlent des hypothèses de naissances et de migrations déterminées pour les enfants préscolaires et les élèves. Pour les quatre prochaines années, les arrivées de 1ère prim. sont estimées sur la base :
 - du nombre de naissances enregistrées ;
 - des évolutions migratoires ;
 - du taux de scolarisation public à 4 ans.
 Pour les six années qui suivent, s'y ajoute une projection des naissances, prenant en compte les projets de nouvelles constructions.

AUTRES MOUVEMENTS

Échanges avec l'enseignement privé et l'enseignement spécialisé.

Hypothèses pour l'avenir :

- tendance récente (moyenne 4 dernières années).

PRÉCAUTIONS DE LECTURE

Pour les années futures, les arrondis sur les algorithmes de calcul peuvent entraîner des écarts de 1 à 2 unités.

MÉTHODOLOGIE

La méthodologie utilisée s'inspire de la méthode de prévision cantonale dite « des flux », méthode adaptée pour prendre en compte les contraintes liées à un traitement local.

- Les prévisions s'appuient sur une étude de l'évolution récente des paramètres qui influencent la composition des cohortes d'enfants depuis la naissance jusqu'à la sortie du primaire et des perspectives d'avenir envisagées (cf. clés de lecture).
- La qualité des prévisions dépend des hypothèses choisies pour chacun de ces paramètres. Elles peuvent être considérées comme « crédibles » sur un terme de 4 ans ; au-delà il s'agit de la poursuite des tendances observées « toutes choses égales par ailleurs » au moment où elles sont réalisées.
- Ces hypothèses doivent être périodiquement révisées pour tenir compte des nouvelles tendances émergentes et de leur impact sur l'évolution des effectifs d'élèves.
- Ces études sont réalisées en partenariat étroit avec les communes et la direction de l'enseignement obligatoire qui mettent à disposition leurs connaissances fines du terrain, connaissances nécessaires à la formulation des hypothèses prévisionnelles les plus pertinentes.