



FOCUS

Observatoire cantonal de la petite enfance (OCPE)
Service de la recherche en éducation (SRED)

ACCUEIL PRÉSCOLAIRE : QUELLE OFFRE TERRITORIALE EN 2025 ?

La quasi-totalité des communes du canton offrent des places d'accueil dans des structures de type crèche. Le niveau de l'offre reste toutefois contrasté d'une commune à l'autre.

Fin 2025, à l'échelle du canton, 88% des places offertes dans les structures d'accueil collectif¹ à prestations élargies de type crèche sont subventionnées ou exploitées par les communes genevoises. Cette offre continue de progresser (cf. Focus n°37) avec 200 places supplémentaires en 2025 (7'420 places offertes en 2025 contre 7'220 en 2024).

Pour ce type d'accueil, le restant des places est financé par des institutions de droit public² (3%), des entreprises³ (4%), des organisations internationales⁴ (1%) ou ne bénéficie d'aucune subvention (4%). En 2025, on dénombre 993 places pour toutes ces autres sources de financement.

Répartition des places offertes dans les structures d'accueil collectif, selon la source de financement, 2025

| | Prestations élargies | | Prestations restreintes | |
|-------------------------------|----------------------|-------------|-------------------------|-------------|
| | Nombre | En % | Nombre | En % |
| Communes | 7'420 | 88% | 1'572 | 78% |
| Institutions de droit public | 286 | 3% | 20 | 1% |
| Organisations internationales | 52 | 1% | 33 | 2% |
| Entreprises | 343 | 4% | - | - |
| Aucune subvention | 312 | 4% | 396 | 20% |
| Total | 8'413 | 100% | 2'021 | 100% |

Source: OCPE/SRED - Relevé statistique.

Fin 2025, les 7'420 places subventionnées ou exploitées par les communes genevoises dans les structures d'accueil à prestations élargies représentent une offre de 36,4 places pour 100 enfants d'âge préscolaire⁵.

Quant aux places offertes dans les structures à prestations restreintes de type jardin d'enfants, 78% d'entre elles sont subventionnées ou exploitées par les communes. En 2025, leur nombre est de 1'572. À l'échelle du canton, cette offre représente 7,7 places pour 100 enfants d'âge préscolaire.

L'offre d'accueil préscolaire varie d'une commune à l'autre

Pour les places de type crèche (cf. Carte 1 et Tableau 1), plus des trois quarts des communes du canton ont une offre supérieure à 20 places pour 100 enfants d'âge préscolaire : dix-huit communes se situent entre 20% et 29%, neuf

communes entre 30% et 39%, et huit communes à 40% ou plus (Bernex, Carouge, Confignon, Collonge-Bellerive, Genève-Ville, Plan-les-Ouates, Presinge et Satigny). La commune de Céligny est la seule commune du canton à ne subventionner aucune place pour ce type d'accueil, en raison de sa situation géographique qui limite fortement ses possibilités de collaboration avec d'autres communes genevoises.

Pour les places de type jardin d'enfants (cf. Carte 2 et Tableau 1), huit communes sur dix ont une offre inférieure à 20% ou nulle. Seize communes se situent entre 10% et 19%, quatorze communes en-dessous de 10%, et six communes ne subventionnent aucune place pour ce type d'accueil. Six communes ont une offre qui se situe entre 20% et 39% et trois au-dessus de 40% (Cartigny, Chancy et Collex-Bossy).

Cinq nouvelles crèches ouvertes en 2025

En 2025, cinq nouvelles structures de type crèche ont été ouvertes : deux crèches municipales, situées respectivement à Lancy et à Plan-les-Ouates, une crèche subventionnée par la commune d'Onex, ainsi qu'une crèche d'entreprise d'une capacité de près de 100 places. Par ailleurs, en Ville de Genève, une nouvelle structure a vu le jour à la suite de la fusion d'une crèche existante avec la reprise d'une crèche privée, ce qui a permis d'augmenter la capacité d'accueil de cette nouvelle entité de 30 places.

À Lancy, l'ouverture d'une nouvelle crèche en 2025 (+12 places) permet à la commune de diversifier son offre. Cette structure est destinée à des accueils temporaires répondant à des situations nécessitant une prise en charge rapide, telles qu'une hospitalisation d'un parent, des difficultés psychosociales ou encore des mesures d'insertions professionnelles (stage ou formation).

À Plan-les-Ouates, la nouvelle crèche (+32 places) permet d'atteindre en 2025 un taux d'offre de 52 places pour 100 enfants d'âge préscolaire, contre 45 en 2024. De son côté, la commune d'Onex renforce significativement son offre (+55 places). Avec désormais 202 places à disposition des familles, le taux d'offre est passé de 20 places en crèche pour 100 enfants d'âge préscolaire en 2024 à 29 en 2025.

Enfin, à Bernex, la nouvelle structure inaugurée en 2023 ayant atteint sa pleine capacité d'accueil, la commune dispose désormais d'une offre de 43 places en crèche pour 100 enfants d'âge préscolaire, contre 36 l'année précédente.

Par ailleurs, en 2025, deux jardins d'enfants privés situés en Ville de Genève et à Plan-les-Ouates ont cessé leurs activités, tandis qu'un nouvel établissement privé a été ouvert à Meyrin.

1'253 places en crèche créées entre 2020 et 2025

Entre 2020 et 2025, 1'253 places financées par les communes genevoises ont été créées (cf. Carte 3). Plus d'un quart de ces places ont été mises à disposition des familles de la Ville de Genève (+351). Un autre quart concerne les communes de Chêne-Bougeries (+100), de Lancy (+100) et de Vernier (+149). Durant cette période, la grande majorité des communes genevoises ont réussi à augmenter leur offre d'accueil en crèche, certaines de manière plus marquée que d'autres (cf. Carte 4).

Publications de l'OCPE/SRED

- Jaunin, A., Martz, L. (2026). « [Petite enfance à Genève : données statistiques 2025](#) ». Focus n°37, mai. Genève : OCPE/SRED.
- Brüderlin, M., Jaunin, A. (2026). « [Accueil préscolaire dans le canton de Genève : les parents qui gardent eux-mêmes leurs enfants](#) ». Focus n°36, janvier. Genève : OCPE/SRED.
- Brüderlin, M., Jaunin, A. (2026). « [Prise en charge extra-parentale des jeunes enfants dans le canton de Genève : le recours aux grands-parents](#) ». Focus n°35, janvier. Genève : OCPE/SRED.
- Brüderlin M., Jaunin A., Savioz M. (2025). [Accueil et prise en charge des enfants ayant des besoins spécifiques au sein des structures préscolaires dans le canton de Genève](#). Rapport final sur mandat de la Fondation pour le développement de l'accueil préscolaire /FDAP). Canton de Genève - OCPE/SRED.
- Brüderlin, M., Jaunin, A. (2024). « [Enquête famille 2023 : prise en charge extra-parentale des jeunes enfants dans le canton de Genève](#) ». Focus n°31, mars. Genève : OCPE/SRED.
- Brüderlin M., Jaunin A. (2023). [Critères d'accès et pratiques tarifaires en matière d'accueil préscolaire dans le canton de Genève](#). Rapport final sur mandat de la Fondation pour le développement de l'accueil préscolaire (FDAP). Canton de Genève - OCPE/SRED.
- Jaunin, A. (2020). « [Prise en charge des jeunes enfants dans le canton de Genève - Le recours au jardin d'enfants](#) ». Focus n°22, décembre. Genève : OCPE/SRED.
- Jaunin, A., Martz, L. (2020). « [Prise en charge des jeunes enfants dans le canton de Genève - Le recours à la crèche](#) ». Focus n°21, juin. Genève : OCPE/SRED.
- Jaunin, A., Valarino, I. (2019). [Le réseau intercommunal pour l'accueil familial de jour Genève Sud-Ouest. Enquête auprès des accueillantes familiales et des familles placeuses](#). Genève : OCPE/SRED.
- Jaunin, A., Martz, L., (2018). « [La prise en charge des jeunes enfants dans le canton de Genève en 2018](#) ». Focus n°16, décembre. Genève : OCPE/SRED.
- Benninghoff, F., Brüderlin, M., Jaunin, A. (2017). [Pratiques tarifaires des communes genevoises en matière d'accueil préscolaire. Description des pratiques tarifaires 2015/2016 et simulations des tarifs](#). Genève : OCPE/SRED.
- Jaunin, A., Benninghoff, F. (2016). « [Petite enfance à Genève : dépenses consacrées par les familles genevoises pour l'accueil des jeunes enfants](#) ». Focus n°11, octobre. Genève : OCPE/SRED.
- Jaunin, A., Benninghoff, F. (2015). « [Facteurs sociodémographiques influençant le choix d'un mode d'accueil pour les jeunes enfants](#) ». Focus n°7, août. Genève : OCPE/SRED.

CONCLUSION

Grâce à l'ouverture régulière de nouvelles structures à prestations élargies de type crèche, l'offre d'accueil préscolaire financée par les communes genevoises continue de se développer à un rythme soutenu. Cette dynamique permet ainsi à un nombre croissant d'enfants et de familles de bénéficier d'un accueil préscolaire adapté à leurs besoins et à leurs attentes (cf. Focus n°31).

Toutefois, l'accès à ce type de prestations demeure fortement conditionné par l'offre disponible à l'échelle locale, c'est-à-dire au niveau de la commune de résidence des familles, en lien avec l'évolution du nombre d'enfants d'âge préscolaire.

Alexandre Jaunin, Laure Martz

- Jaunin, A., Benninghoff, F. (2015). « [Facteurs sociodémographiques influençant la prise en charge extra-parentale des jeunes enfants](#) ». Focus n°6, août. Genève : OCPE/SRED.
- Benninghoff, F., Jaunin, A. (2015). « [Accueil des jeunes enfants et horaires de travail des parents](#) ». Focus n°3, janvier. Genève : OCPE/SRED.
- Benninghoff, F., Jaunin, A. (2014). « [Accueil des jeunes enfants : disparités géographiques dans le canton de Genève](#) ». Focus n°2, novembre. Genève : OCPE/SRED.
- Benninghoff, F., Jaunin, A. (2014). « [Accueil des jeunes enfants : premiers résultats de l'enquête auprès des familles genevoises](#) ». Focus n°1, octobre. Genève : OCPE/SRED.

Notes

- Dans le canton de Genève, on distingue deux types de structures d'accueil collectif :
(i) celles à prestations élargies de type crèche : structures ouvertes au moins 45 heures par semaine et au moins 45 semaines par an, avec un repas de midi proposé ;
(ii) celles à prestations restreintes de type jardin d'enfants : structures ne remplissant pas les trois conditions cumulatives précédentes.
- L'EPFL, l'Hospice général, les HUG, les SIG et l'Université de Genève. Les HUG ont une structure d'accueil sur le site de l'hôpital et une autre à côté. L'Université de Genève a un partenariat avec la Ville de Genève et les SIG avec la commune de Vernier.
- Banque Pictet, Fondation ForPro, Firmenich, Japan Tobacco International (JTI), Procter&Gamble, Radio Télévision Suisse et Rolex. La banque Pictet, Firmenich et Rolex disposent de leur propre structure d'accueil et JTI a une structure en partenariat avec la Ville de Genève.
- Le Comité International de la Croix-Rouge (CICR) et le CERN. Le CICR bénéficie d'un partenariat avec la Ville de Genève, le CERN avec la commune de Meyrin.
- Le taux d'offre en places d'accueil collectif selon le type de structure d'accueil est calculé en rapportant, pour une commune donnée, le nombre de places subventionnées par celle-ci au nombre d'enfants d'âge préscolaire résidant dans cette commune (enfants âgés de moins de 4 ans révolus au 31 juillet, sans les enfants âgés de 0 à 4 mois - congé maternité).

Carte 1. Taux d'offre en places d'accueil collectif à prestations élargies, selon la commune de subvention, 2025

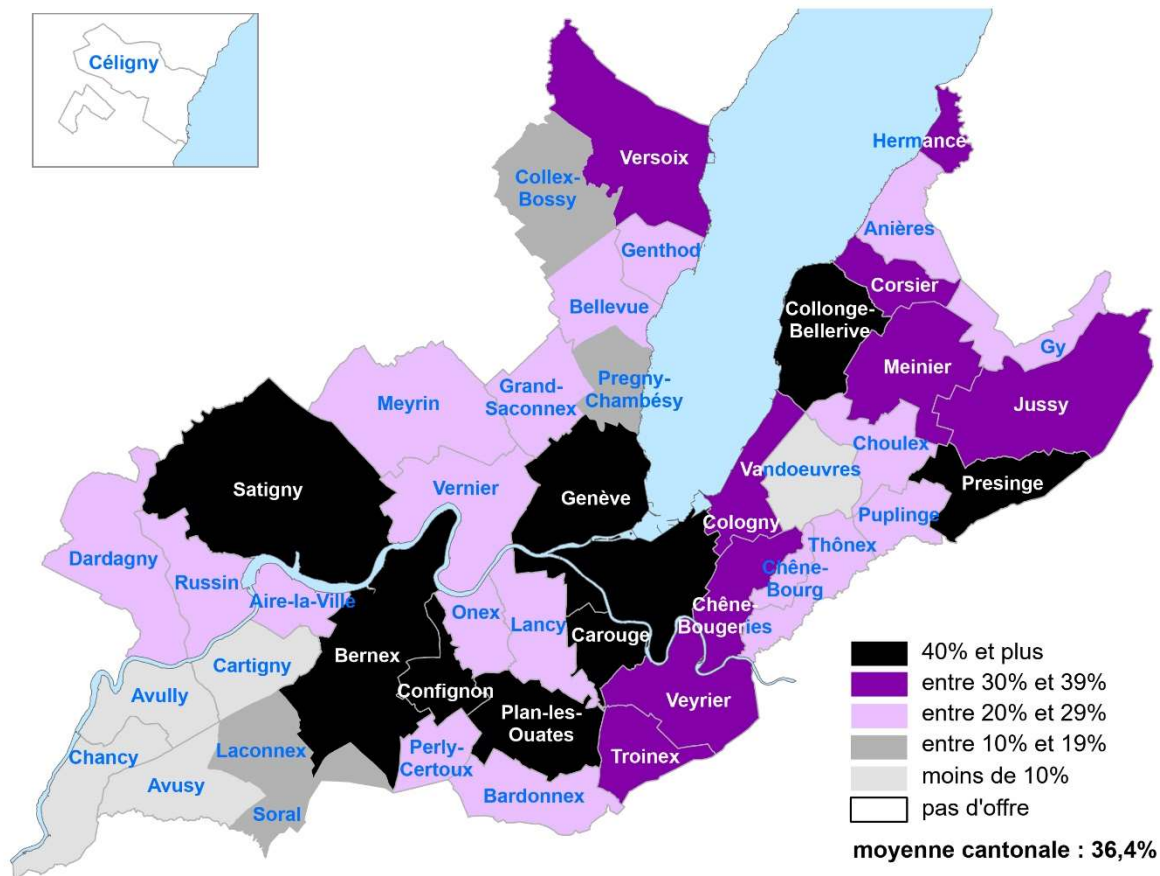

Sources : OCPE/SRED - Relevé statistique auprès des structures d'accueil de la petite enfance. OCSTAT - Enfants d'âge préscolaire. Carte : B. Engel.

Carte 2. Taux d'offre en places d'accueil collectif à prestations restreintes, selon la commune de subvention, 2025

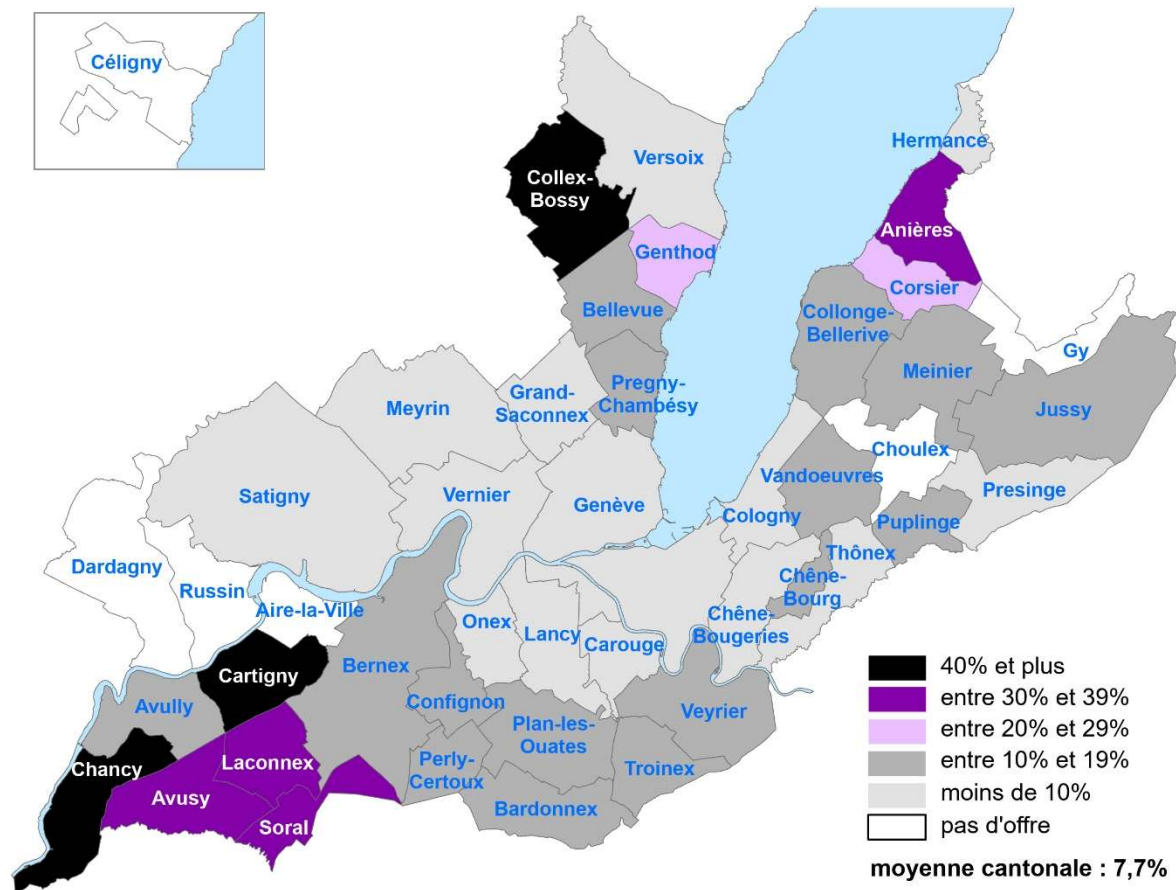

Sources : OCPE/SRED - Relevé statistique auprès des structures d'accueil de la petite enfance. OCSTAT - Enfants d'âge préscolaire. Carte : B. Engel.

Tableau 1

**Population résidente et nombre d'enfants
d'âge préscolaire, selon la commune, 2024 et 2025**

| | Population résidente | | Nombre d'enfants d'âge préscolaire | |
|-------------------------|----------------------|----------------|------------------------------------|---------------|
| | 2024 | 2025 | 2024 | 2025 |
| Aire-la-Ville | 1'166 | 1'161 | 29 | 32 |
| Anières | 2'625 | 2'657 | 92 | 103 |
| Avully | 1'750 | 1'765 | 74 | 76 |
| Avusy | 1'412 | 1'428 | 39 | 41 |
| Bardonnex | 2'547 | 2'534 | 100 | 95 |
| Bellevue | 4'104 | 4'089 | 180 | 167 |
| Bemex | 11'158 | 11'208 | 411 | 399 |
| Carouge | 22'707 | 23'050 | 878 | 871 |
| Cartigny | 1'043 | 1'047 | 43 | 39 |
| Céligny | 870 | 839 | 23 | 26 |
| Chancy | 1'652 | 1'644 | 55 | 54 |
| Chêne-Bougeries | 14'280 | 14'906 | 649 | 672 |
| Chêne-Bourg | 9'588 | 9'770 | 372 | 358 |
| Choulex | 1'251 | 1'245 | 37 | 38 |
| Collex-Bossy | 1'675 | 1'710 | 45 | 57 |
| Collonge-Bellerive | 8'641 | 8'672 | 286 | 294 |
| Cologny | 6'010 | 6'149 | 261 | 271 |
| Confignon | 4'569 | 4'570 | 120 | 124 |
| Corsier | 2'319 | 2'278 | 108 | 94 |
| Dardagny | 1'845 | 1'863 | 69 | 75 |
| Genève | 208059 | 210601 | 7'573 | 7'510 |
| Genthod | 2'852 | 2'858 | 74 | 79 |
| Grand-Saconnex | 12'971 | 12'481 | 454 | 414 |
| Gy | 552 | 582 | 27 | 27 |
| Hermance | 1'253 | 1'236 | 25 | 24 |
| Jussy | 1'223 | 1'256 | 52 | 43 |
| Laconnex | 710 | 713 | 22 | 22 |
| Lancy | 37'234 | 37'669 | 1'744 | 1'722 |
| Meinier | 2'070 | 2'111 | 52 | 72 |
| Meyrin | 27'000 | 27'365 | 1'175 | 1'149 |
| Onex | 18'943 | 19'141 | 666 | 694 |
| Perly-Certoux | 3'310 | 3'294 | 132 | 121 |
| Plan-les-Ouates | 12'180 | 12'700 | 506 | 518 |
| Pregny-Chambésy | 4'113 | 4'125 | 159 | 148 |
| Presinge | 722 | 731 | 21 | 24 |
| Puplinge | 2'624 | 2'701 | 143 | 134 |
| Russin | 545 | 560 | 14 | 18 |
| Satigny | 4'759 | 4'867 | 206 | 215 |
| Soral | 942 | 934 | 31 | 23 |
| Thônex | 16'888 | 17'060 | 694 | 698 |
| Troinex | 3'151 | 3'365 | 122 | 131 |
| Vandoeuvres | 3'062 | 3'129 | 125 | 133 |
| Vernier | 37'867 | 38'823 | 1'574 | 1'676 |
| Versoix | 13'928 | 14'035 | 475 | 453 |
| Veyrier | 12'076 | 12'269 | 422 | 435 |
| Canton de Genève | 530'246 | 537'191 | 20'359 | 20'369 |

**Nombre de places d'accueil collectif,
selon la commune de subventionnement, 2024 et 2025**

| Prestations élargies | | | | Prestations restreintes | | | |
|----------------------|---------|--------------|-------|-------------------------|-------|--------------|-------|
| Nombre de places | | Taux d'offre | | Nombre de places | | Taux d'offre | |
| 2024 | 2025 | 2024 | 2025 | 2024 | 2025 | 2024 | 2025 |
| 9.0 | 9.0 | 31.0% | 28.1% | - | - | - | - |
| 25.6 | 25.5 | 27.8% | 24.8% | 31.8 | 32.0 | 34.6% | 31.1% |
| 4.0 | 6.0 | 5.4% | 7.9% | 14.0 | 14.0 | 18.9% | 18.4% |
| 3.0 | 3.0 | 7.7% | 7.3% | 15.0 | 15.0 | 38.5% | 36.6% |
| 19.0 | 22.0 | 19.0% | 23.2% | 18.0 | 18.0 | 18.0% | 18.9% |
| 43.3 | 41.5 | 24.1% | 24.9% | 34.0 | 28.5 | 18.9% | 17.1% |
| 146.0 | 170.0 | 35.5% | 42.6% | 46.0 | 46.0 | 11.2% | 11.5% |
| 379.0 | 379.0 | 43.2% | 43.5% | 84.0 | 84.0 | 9.6% | 9.6% |
| 3.0 | 3.0 | 7.0% | 7.7% | 16.0 | 16.0 | 37.2% | 41.0% |
| - | - | - | - | - | - | - | - |
| 5.0 | 5.0 | 9.1% | 9.3% | 24.0 | 24.0 | 43.6% | 44.4% |
| 224.0 | 224.0 | 34.5% | 33.3% | 28.0 | 28.0 | 4.3% | 4.2% |
| 99.0 | 99.0 | 26.6% | 27.7% | 47.0 | 47.0 | 12.6% | 13.1% |
| 9.0 | 9.0 | 24.3% | 23.7% | - | - | - | - |
| 9.5 | 9.9 | 21.0% | 17.4% | 14.0 | 24.0 | 31.1% | 42.1% |
| 123.2 | 122.6 | 43.1% | 41.7% | 33.0 | 31.0 | 11.5% | 10.5% |
| 88.0 | 88.0 | 33.7% | 32.5% | 19.0 | 19.0 | 7.3% | 7.0% |
| 60.0 | 60.0 | 50.0% | 48.4% | 18.0 | 18.0 | 15.0% | 14.5% |
| 36.5 | 37.3 | 33.8% | 39.7% | 26.0 | 26.0 | 24.1% | 27.7% |
| 16.0 | 15.0 | 23.2% | 20.0% | - | - | - | - |
| 3'390.6 | 3'437.6 | 44.8% | 45.8% | 427.0 | 427.0 | 5.6% | 5.7% |
| 19.4 | 17.8 | 26.1% | 22.5% | 16.0 | 17.1 | 21.6% | 21.6% |
| 119.0 | 119.0 | 26.2% | 28.7% | 16.0 | 16.0 | 3.5% | 3.9% |
| 6.5 | 6.5 | 24.1% | 24.1% | - | - | - | - |
| 8.9 | 7.9 | 35.6% | 32.9% | 2.2 | 2.0 | 8.8% | 8.3% |
| 14.5 | 14.5 | 27.9% | 33.7% | 8.0 | 8.0 | 15.4% | 18.6% |
| 3.0 | 3.0 | 13.6% | 13.6% | 5.4 | 8.5 | 24.5% | 38.6% |
| 466.3 | 476.9 | 26.7% | 27.7% | 126.0 | 126.0 | 7.2% | 7.3% |
| 26.0 | 26.0 | 50.0% | 36.1% | 8.0 | 8.0 | 15.4% | 11.1% |
| 318.8 | 318.4 | 27.1% | 27.7% | 76.0 | 76.0 | 6.5% | 6.6% |
| 136.0 | 202.0 | 20.4% | 29.1% | 57.0 | 55.0 | 8.6% | 7.9% |
| 28.0 | 28.0 | 21.2% | 23.1% | 16.0 | 18.0 | 12.1% | 14.9% |
| 229.0 | 267.0 | 45.3% | 51.5% | 53.0 | 52.0 | 10.5% | 10.0% |
| 15.9 | 18.8 | 10.0% | 12.7% | 16.0 | 16.0 | 10.1% | 10.8% |
| 14.0 | 14.0 | 66.7% | 58.3% | 2.0 | 2.0 | 9.5% | 8.3% |
| 39.0 | 39.0 | 27.3% | 29.1% | 14.0 | 14.0 | 9.8% | 10.4% |
| 4.0 | 5.0 | 28.6% | 27.8% | - | - | - | - |
| 80.0 | 88.0 | 38.8% | 40.9% | 15.0 | 15.0 | 7.3% | 7.0% |
| 3.0 | 3.0 | 9.7% | 13.0% | 11.6 | 8.5 | 37.4% | 37.0% |
| 146.0 | 148.0 | 21.0% | 21.2% | 25.0 | 25.0 | 3.6% | 3.6% |
| 50.0 | 50.0 | 41.0% | 38.2% | 24.0 | 24.0 | 19.7% | 18.3% |
| 10.9 | 11.7 | 8.7% | 8.8% | 16.0 | 16.0 | 12.8% | 12.0% |
| 480.0 | 480.0 | 30.5% | 28.6% | 74.0 | 71.0 | 4.7% | 4.2% |
| 164.0 | 164.0 | 34.5% | 36.2% | 32.0 | 32.0 | 6.7% | 7.1% |
| 145.0 | 145.0 | 34.4% | 33.3% | 66.0 | 64.0 | 15.6% | 14.7% |
| 7'220 | 7'420 | 35.5% | 36.4% | 1'574 | 1'572 | 7.7% | 7.7% |

Sources : OCPE/SRED - Relevé statistique auprès des structures d'accueil de la petite enfance. OCSTAT - Population résidente et nombre d'enfants d'âge préscolaire.

Carte 3. Variation 2020-2025 du nombre de places offertes en accueil collectif à prestations élargies, selon la commune de subvention

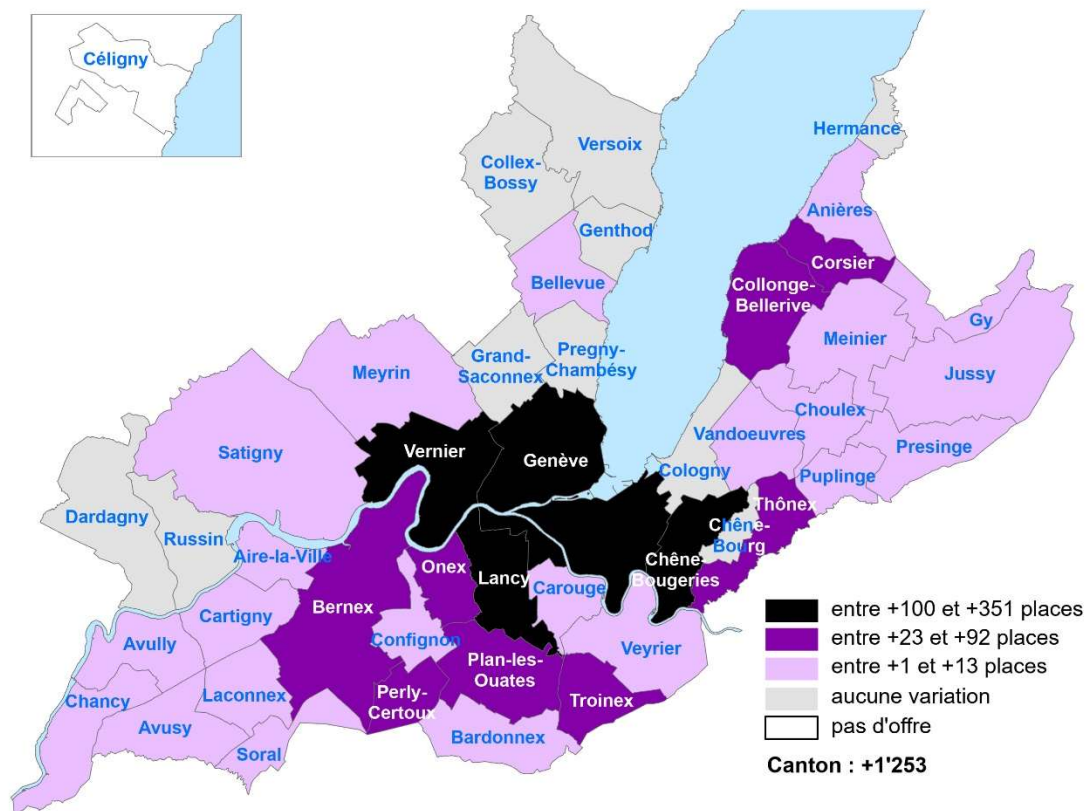

Sources : OCPE/SRED - Relevé statistique auprès des structures d'accueil de la petite enfance. OCSTAT - Enfants d'âge préscolaire. Carte : B. Engel.

Carte 4. Variation 2020-2025 du taux d'offre en places d'accueil collectif à prestations élargies selon la commune de subvention

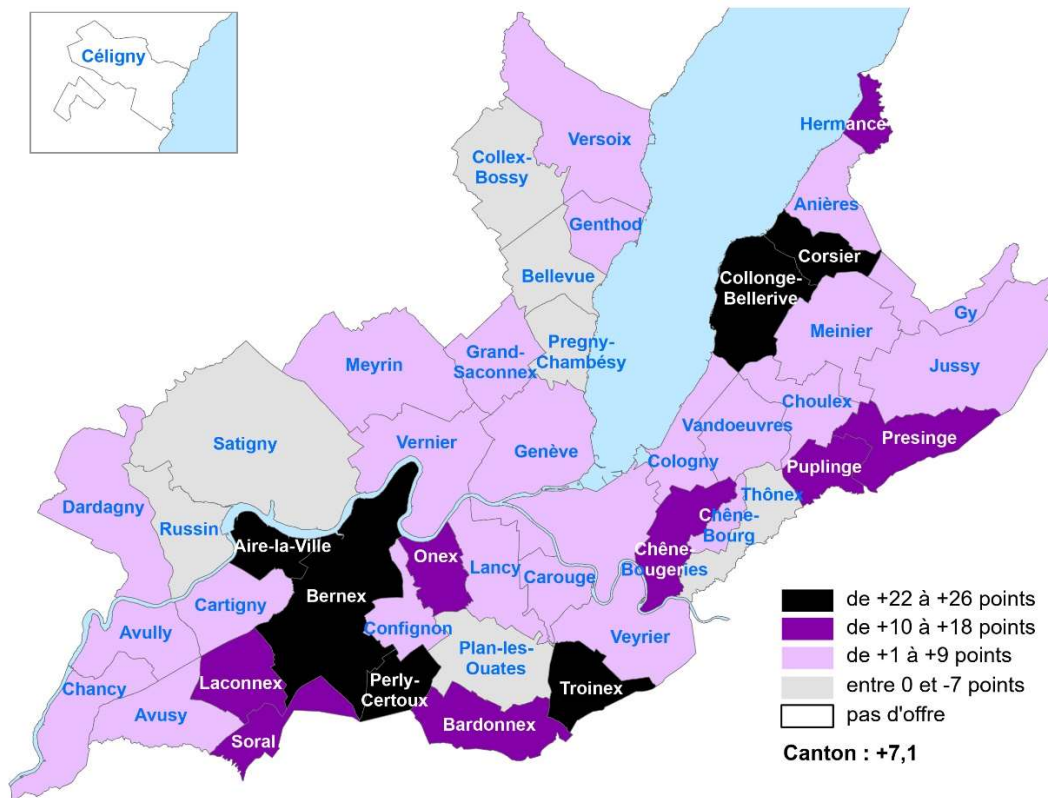

Sources : OCPE/SRED - Relevé statistique auprès des structures d'accueil de la petite enfance. OCSTAT - Enfants d'âge préscolaire. Carte : B. Engel.