

Prévisions localisées d'effectifs d'élèves de l'enseignement primaire Période 2024 - 2027

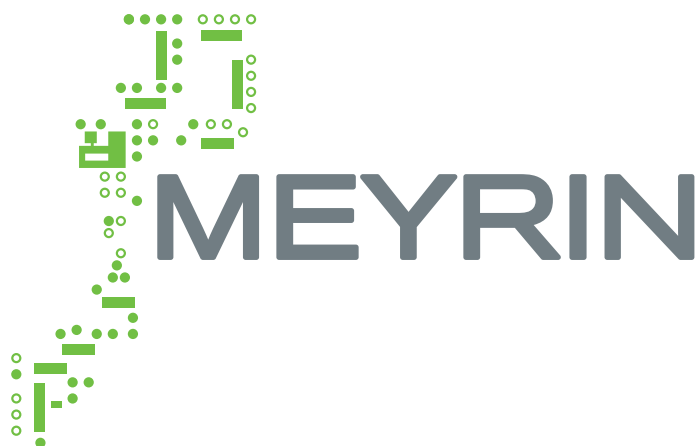

Genève - SRED, 2024 - Document 24.034

Les hypothèses retenues dans ce document ont été élaborées à partir d'un projet du SRED discuté, amendé et validé par le groupe de travail lors de la séance du 28 mai 2024.

Composition du groupe de travail

Commune de Meyrin

Mme Nathalie Leuenberger maire

Mme Stéphanie Baron Levrat responsable du service Développement social et emploi

M. Serge Omarini responsable du service Gérance et entretien des bâtiments

M. Luc Tonka responsable de projets, service Développement social et emploi

M. Hugo Terracol architecte, service Urbanisme, travaux publics et énergie

Mme Mégane Barbey assistante, service Développement social et emploi

Service d'urbanisme de la Ville de Genève

Mme Florence Lambelet Chéron géographe-urbaniste

Département de l'instruction publique, de la formation et de la jeunesse

Direction générale de l'enseignement obligatoire

Mme Sabine Fauriel cheffe de service, Organisation et planification

Mme Amina El Difrawi directrice de l'établissement Champs-Frêchets / Cointrin / Vergers

Mme Karolina Entrade directrice de l'établissement Monthoux / Meyrin-Village - **excusée**

Mme Séverine Gammel directrice de l'établissement De-Livron / Golette

Mme Nathalie Grand Dunoyer directrice de l'établissement Bellavista / Boudines dès rentrée 2024

Mme Léa Recupero directrice ad interim de l'établissement Bellavista / Boudines - **excusée**

Service de la recherche en éducation (SRED)

M. Bernard Engel collaborateur scientifique

M. Marc Brüderlin collaborateur scientifique

Source des données

- Fichiers extraits de la base de données de l'Office cantonal de la population et des migrations (OCPM) pour les enfants de 0-4 ans.
- Données du DT concernant les projets de logements recensés par année de mise à disposition probable pour les dix prochaines années, traités selon une méthodologie Ville de Genève, en collaboration avec les spécialistes communaux.
- Données de l'Office cantonal de la statistique (OCSTAT) concernant les nouvelles constructions de logements réalisées annuellement.
- Fichiers du Service de la recherche en éducation (SRED) élaborés à partir d'extractions annuelles de la base de données scolaires de la Direction de l'organisation et de la sécurité de l'information (DOSI) du DIP.

Sauf indication contraire, toutes les données observées le sont au 31 décembre de l'année concernée.

Crédits

La présente étude a été élaborée en collaboration étroite avec la commune de Meyrin (élus, cadres et techniciens) et la direction de l'enseignement obligatoire (direction générale, directeurs d'établissement), en partenariat avec le Service d'urbanisme de la Ville de Genève, grâce à une méthodologie développée par le Service de la recherche en éducation (SRED) du Département de l'instruction publique, de la formation et de la jeunesse (DIP). Cette étude s'inscrit dans le cadre plus large d'une planification scolaire des besoins de l'enseignement primaire au niveau de l'ensemble des communes de l'agglomération, projet mis sur pied avec la collaboration de l'Association des communes genevoises (2001). Données sources de base ; enfants préscolaires : Office cantonal de la population et des migrations (OCPM) ; élèves : nBDS (DIP) ; logements : commune de Meyrin et DT. Voir également le site web : <https://www.ge.ch/dossier/analyser-education/previsions-effectifs-eleves>.

Contacts

Méthodologie, traitement des données et publication : bernard.engel@etat.ge.ch / Tél. 022 546 71 08

marc.bruderlin@etat.ge.ch / Tél. 022 546 71 50

Traitement des informations sur les projets de logements : florence.lambelet@ville-ge.ch / Tél. 022 418 60 40

Commune de Meyrin

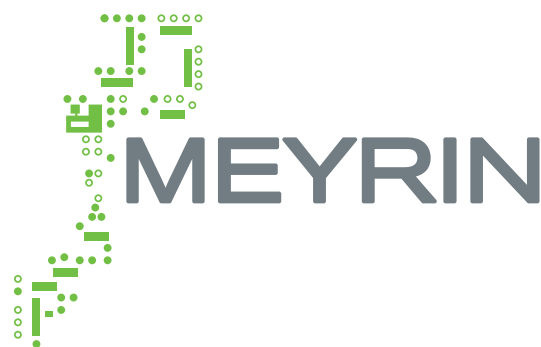

STRATEGIE COMMUNALE

La population enfantine scolarisée de Meyrin devrait croître de 132 élèves à l'horizon 2027 par rapport à la rentrée 2023, portant le nombre d'élèves scolarisés en 2027 à 2'710 contre 2'578 en 2023.

Cette prévision reste basée sur une hypothèse relativement haute puisque la commune de Meyrin continue d'accueillir de nombreux enfants de familles migrantes. Selon les données reçues du Secrétariat d'État aux migrations, les flux migratoires se poursuivent et s'intensifient. Le canton de Genève et la ville de Meyrin sont ainsi directement impactés et Meyrin est une commune particulièrement concernée. À ce contexte international s'ajoutent des projets de rénovation, surélévation et de construction sur l'ensemble du territoire. Si à l'horizon 2030, le nombre d'élèves devrait se stabiliser, voire baisser, les effectifs restent ces toutes prochaines années sur un plateau élevé.

Il est à prendre également en considération la nécessité de continuer à répondre au programme du Département de l'Instruction publique, au nombre de plus en plus élevé d'enfants à besoins spécifiques et aux normes d'enseignants conseillées pour les écoles REP ou proche REP. Ces trois facteurs ont une incidence directe sur la mise à disposition de locaux afin d'assurer des conditions d'enseignement satisfaisantes.

Concernant le secteur Meyrin 1 – Cité – Village, la projection estimée de l'arrivée de nouveaux élèves se monte à 80 à la rentrée 2024, à 25 en 2025, à 5 à la rentrée 2026. Elle devrait baisser de 41 à la rentrée 2027.

En termes de réserves de classes, Meyrin dispose de huit classes dans l'école provisoire de Corzon dont 3 sont destinées à accueillir des élèves et 5 sont aujourd'hui réservées au parascolaire. Deux classes supplémentaires sont prévues à l'école de Meyrin village dès la rénovation terminée, en principe à la rentrée 2027. Si les hypothèses présentées dans ce rapport devaient se confirmer, les rentrées 2025 et 2026 seront tendues, particulièrement sur les écoles de Bellavista et de Champs-Frêchets.

S'agissant du secteur Meyrin 2 – Cointrin, la rentrée 2024 compte 30 élèves supplémentaires par rapport à 2023, 22 élèves supplémentaires pour la rentrée 2025 par rapport à 2024, et 17 élèves supplémentaires pour la rentrée 2026 par rapport à 2025. Sur la période 2023 – 2027, cela représente une augmentation de 69 élèves supplémentaires. L'école de Cointrin ne disposant d'aucune réserve de classes, des solutions provisoires et exceptionnelles ont été trouvées pour la rentrée 2024 avec l'accord du DIP et une collaboration formalisée avec la ville de Vernier est engagée. L'école des Avanchets peut ainsi accueillir provisoirement des élèves résidant sur le territoire meyrinois. À la rentrée 2025, le projet d'agrandissement de l'école de Cointrin devra être effectif et suffisamment dimensionné afin d'absorber le nombre d'enfants scolarisés à venir.

Le Conseil administratif
Meyrin, le 9 juillet 2024

Écoles

Situation selon l'état au 31.12.2023 (voir aussi page 16)

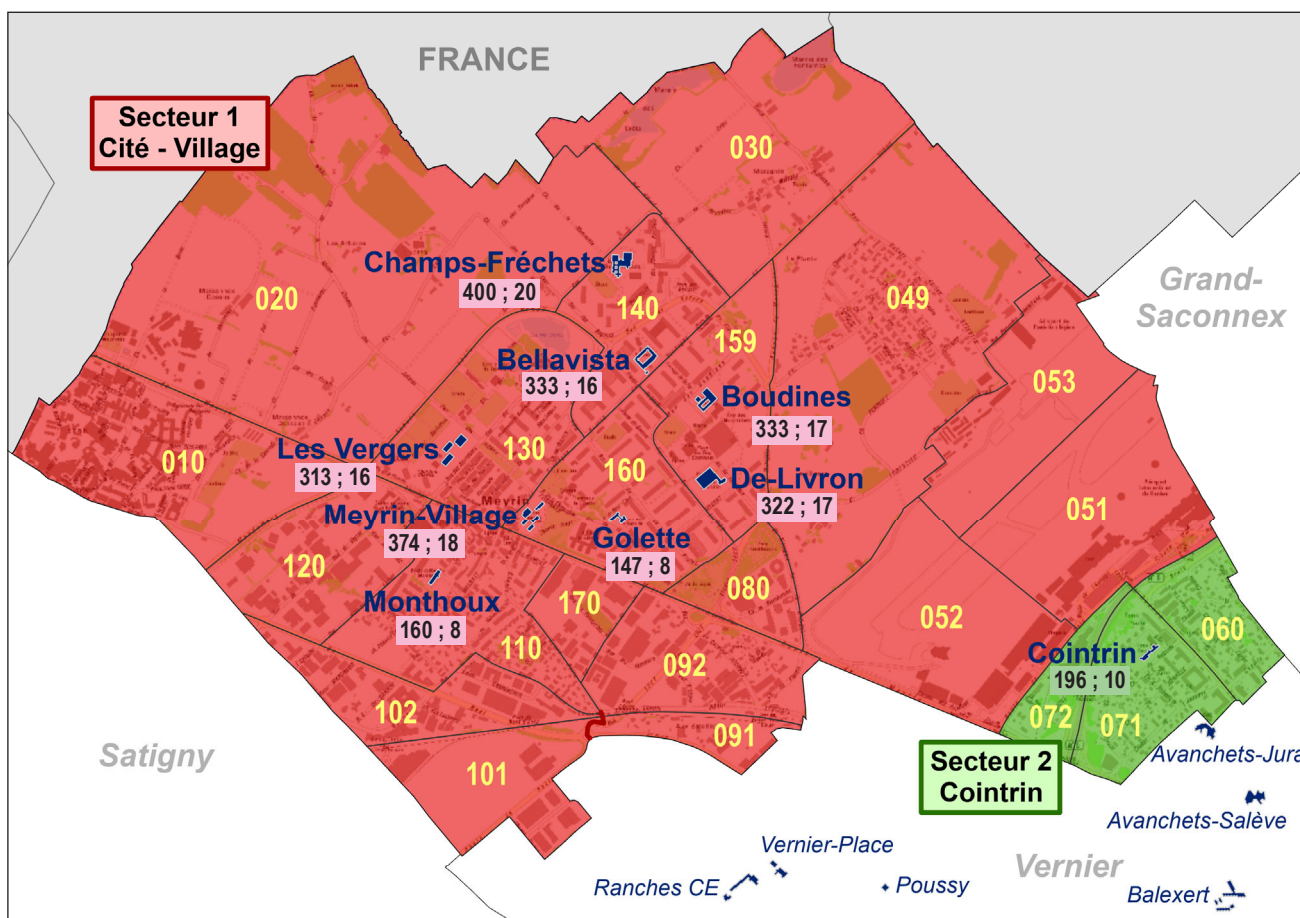

Légende :

■ = École primaire

20 ; 1 = Nombre total d'élèves 1P-8P (voir ci-dessous) ; Nombre de classes 1P-8P (enseignement régulier uniquement)

010 = Sous-secteur GIREC

Afin de bénéficier d'un volume de données suffisant pour appliquer des hypothèses prévisionnelles de manière solide, les prévisions sont réalisées pour des ensembles d'écoles, regroupées en secteurs « de prévision ». Ce découpage communal est constitué par regroupement de sous-secteurs GIREC (groupe interdépartemental de représentation cartographique) de domicile des enfants (475 pour l'ensemble du canton) avec les écoles correspondantes. Il est déterminé en fonction de considérations urbanistiques - profils de quartier, voies de communication, projets de construction de logements, etc. - et de préoccupations scolaires - zones de recrutement des écoles (carte scolaire).

Périmètre de l'étude

Pour chaque secteur concerné (commune ou partie de commune, voir ci-dessus), les données présentées dans ce document concernent :

- les enfants de 0 à 4 ans : préscolarité de 0-3 ans et enfants de 4 ans scolarisés (taux de scolarisation public à 4 ans ; sources : base de données OCPM et nBDS)
- les élèves de l'enseignement primaire régulier public, soit les années de scolarité 1^{ère} primaire à 8^{ème} primaire (dites «1P à 8P»), y compris les élèves de l'enseignement spécialisé qui sont partiellement ou totalement intégrés dans une classe de l'enseignement régulier (double scolarité) ; source : nBDS.

Projets de logements

Logements de 4 pièces et plus

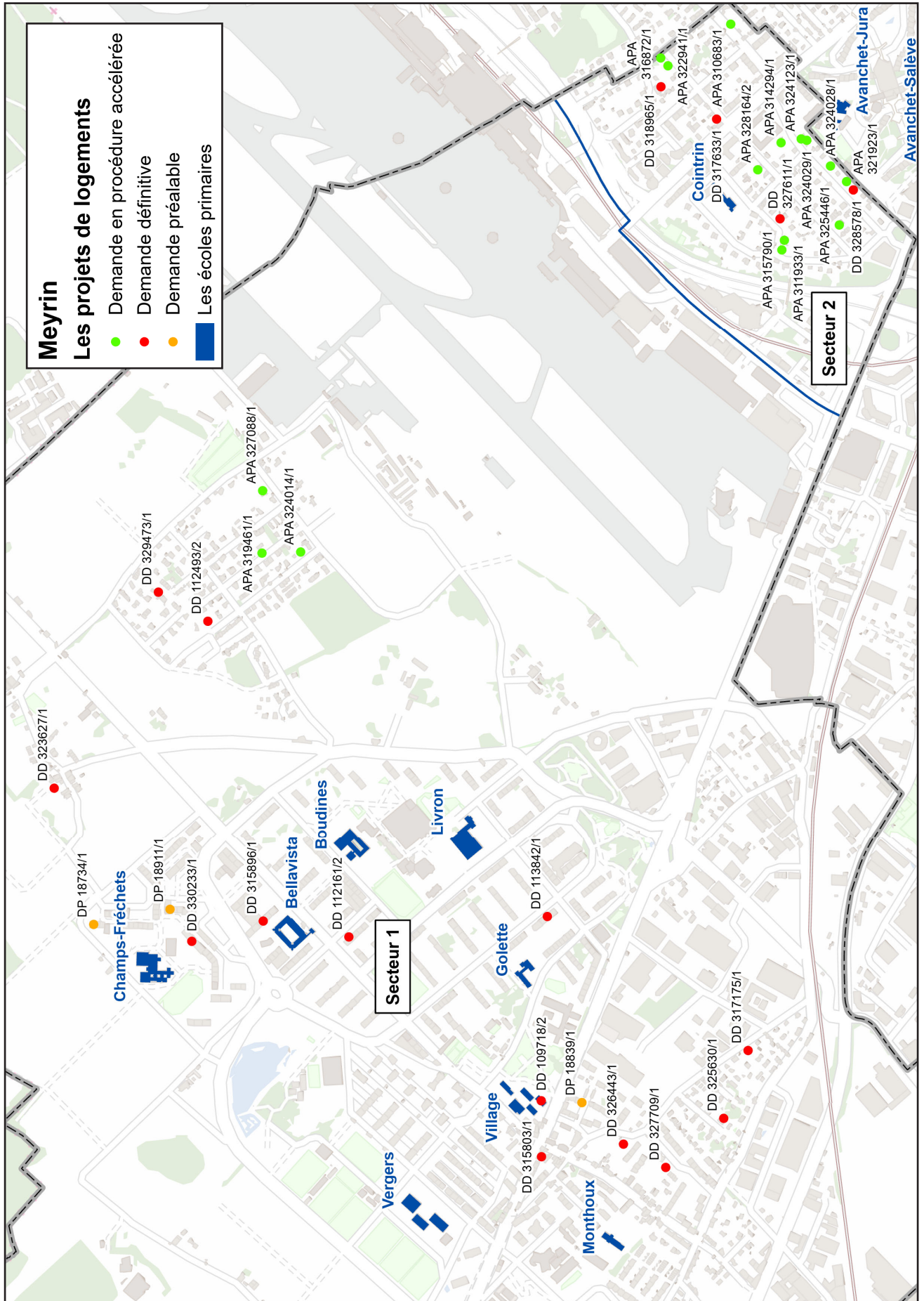

Projets de logements

Logements de 4 pièces et plus selon la catégorie

Secteur 1 - Cité / Village

Numéro	Objet	Adresse	Nb. log.	dont 4 pièces et +	Type loyer	Mise à dispo. probable	Statut	date statut
DD 109'718/2	construction de dix-huit logements et commerces	280, route de Meyrin	18	15	HM	2024	Chantier	21.11.2021
DD 317'175/1	construction d'un habitat groupé 48 % THPE, stationnement extérieur	33, chemin du Grand-Puits	6	6	libre	2024	Chantier	31.10.2022
DD 112'161/2	surélévation de deux étages, rénovation façades	5, 7, 9, 11, 13, avenue François-Besson	20	18	libre	2024	Chantier	03.04.2023
DD 315'803/1	construction d'une maison villageoise	route de Meyrin	2	2	villa	2025	Accepté	27.04.2022
DD 112'493/2	construction d'un habitat groupé (48% THPE) - parking souterrain - panneaux photovoltaïques et thermiques en toiture	28, chemin du Marais-Long	7	6	PPE	2025	Chantier	27.01.2023
DD 315'896/1	surélévation, rénovation et extension d'immeubles de logements, création d'un parking	41, 43, 45, avenue de Vaudagne 16, 18, rue des Vernes	72	18	6 HM, 12 libre	2025	Chantier	17.07.2023
DD 323'627/1	construction d'un immeuble de deux logements, installation PAC	103C, avenue de Mategnin	2	2	libre	2025	Chantier	30.10.2023
APA 324'014/1	construction de quatre maisons mitoyennes (30% THPE) - couverts à voitures	4, chemin du Marais-Long	4	4	villa	2025	Chantier	30.11.2023
APA 319'461/1	construction de 3 villas contiguës (30% THPE) avec couverts à voitures - installation de PAC en toiture - vérandas - aménagements extérieurs	chemin des Avettes	3	3	villa	2025	Chantier	23.10.2023
APA 327'088/1	construction de trois villas contiguës (30% THPE) - parking - abattage d'arbres - panneaux solaires et PAC en toiture	6, chemin Perrault-De-Jotemps	3	3	villa	2025	Accepté	20.10.2023
DD 329'473/1	construction de 8 villa contiguës (THPE 48%) - PAC - panneaux solaires - abattage d'arbres	39J à P, rue Robert-Adrien-Stierlin	8	8	villa	2026	Instruction	09.11.2023
DD 325'630/1	transformation et surélévation d'un bâtiment en habitat groupé (44% THPE), PAC et panneaux solaires en toiture	11, chemin des Feuillus	6	6	villa	2026	Instruction	27.03.2023
DD 330'233/1	rénovation et surélévation d'un immeuble IEPA avec commerces en rez	14, 16, promenade des Champs-Frêchets	28	0	IEPA	2027	Instruction	28.02.2024
DP 18'839/1	rénovation et surélévation d'un étage de quatre immeubles de logements	1 à 3, ch. Antoine-Verchère 1 à 19, chemin Léon-Guerchet	34	20	libre	2027	Prolong. autor.	
DD 327'709/1	construction de 4 immeubles d'habitation (bâtiments I-J-K-L) et d'un parking en sous-sol - abattage d'arbres	13-15, chemin Salomon-Penay 39, rue Virginio-Malnati	20	17	libre	2027	Instruction	18.07.2023
DD 326'443/1	construction d'une résidence avec plusieurs logements, abattage et plantations d'arbres hors forêt (RCVA)	77-79, chemin du Grand-Puits	10	4	libre	2027	Instruction	09.05.2023
Projet FNM	surélévation de deux étages	19, rue de la Prulay	6	6	HBM	2028	potentiel à intégrer	28.02.2024
DD 113'842/1	surélévation de deux étages pour création de 24 appartements - amélioration isolation et remplacement des vitrages existants	5-7, rue Gilbert	24	8	libre	2028	Abandonné mais potentiel à intégrer	17.09.2020
DP 18'911/1	construction d'immeuble de logements et d'activités	24, promenade des Artisans	20	20	HM	2030	Refusé mais potentiel à intégrer	12.05.2021
DP 18'734/1	construction d'un immeuble de logements	63, rue des Lattes	22	22	4 HBM, 4 HM, 7 libre, 7 PPE	2030	DP caduque	14.09.2020
Hypothèse	diffus en zone 5 Citadelle 4 villas par an à partir de 2027		28	28	villa	2027-2033		
selon PDCOM	diffus en zone 5 Edmont-Rochat 2 villas par an à partir de 2027		14	14	villa	2027-2033		
selon PDCOM	diffus en zone 5 Vieux-Bureau 2 villas par an à partir de 2027		14	14	villa	2027-2033		
TOTAL			371	244				
	construction d'un immeuble de logements	287, 289, route de Meyrin	30					pour mémoire

Abréviations :

APA : Autorisation par procédure accélérée

DD : Demande définitive

DP : Demande préalable

PDCOM : Plan directeur communal

PHC : Plateau d'hébergement collectif

PLQ : Plan localisé de quartier

Meyrin - Ensemble de la commune

Gr. 0.1 - Enfants de 0 et de 4 ans

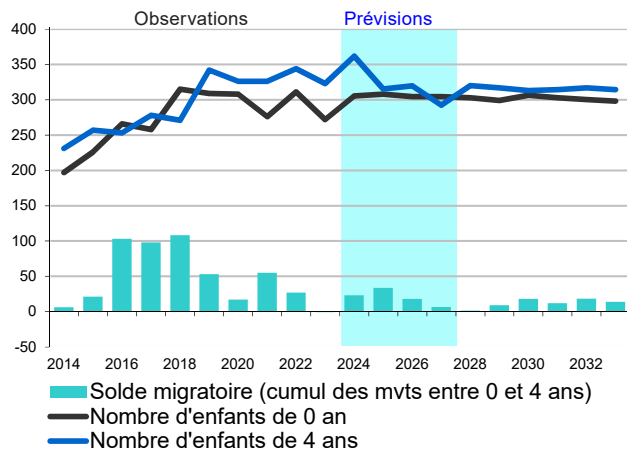

Gr. 0.2 - Solde naturel - Arrivées 1P moins départs 8P

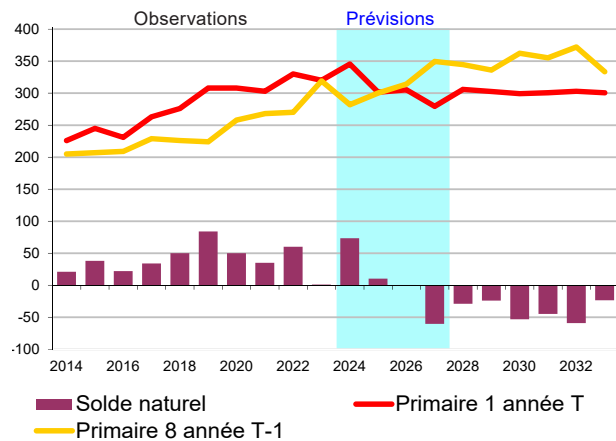

Gr. 0.3 - Soldes migratoires - Élèves 1P à 8P

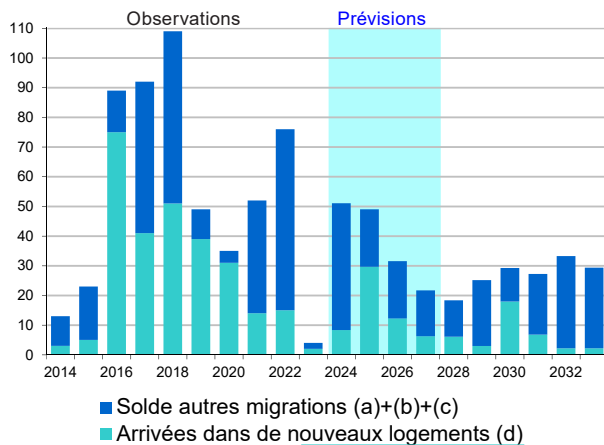

Gr. 0.4 - Nombre de nouveaux logements

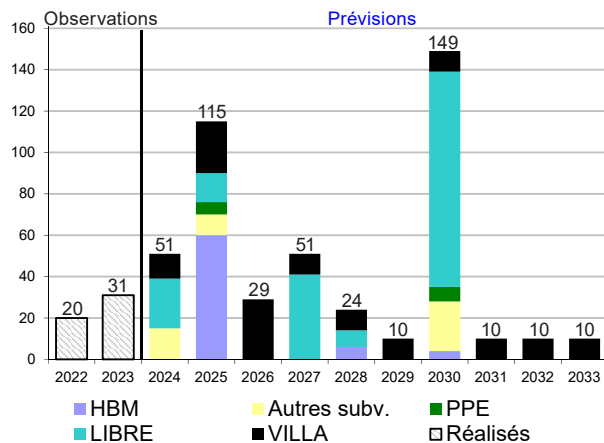

Taux d'emménagement
(voir tableau dernière page)

Tab. 0.1 - Élèves 1P à 8P domiciliés

	Observations				Prévisions					
	2020	2021	2022	2023	2024	2025	2026	2027	2030	2033
SOLDE MIGRATOIRE (1) = (a)+(b)+(c)+(d)	35	52	76	4	51	49	32	22	29	29
(a) solde migratoire extérieur canton	-1	22	76	31	47	32	32	32	32	32
(b) solde migratoire interne au canton	13	32	-1	-15	7	7	7	7	7	7
(c) départs vers de nouveaux logements (*)	-8	-16	-14	-14	-12	-20	-20	-24	-28	-12
(d) arrivées dans de nouveaux logements (*)	31	14	15	2	8	30	12	6	18	2
AUTRES MOUVEMENTS (spéc. & privé) (2)	-14	-8	-12	-2	-9	-9	-9	-9	-9	-9
SOLDE NATUREL (+ prim.1 - prim.8) (3)	50	35	60	1	73	10	0	-60	-53	-24
VARIATION ANNUELLE (4) = (1)+(2)+(3)	71	79	124	3	115	50	23	-48	-33	-3

(*) Les données pour Meyrin dans son ensemble étant le cumul des données des deux secteurs, le paramètre «départs vers de nouveaux logements» cumule les départs vers d'autres communes avec les départs au sein même de la commune (mobilité entre les secteurs de Meyrin). Il en va de même pour le paramètre des «arrivées dans de nouveaux logements». Toutefois, dans le bilan, les départs d'un secteur de Meyrin vers l'autre sont compensés par un nombre équivalent d'arrivées dans un secteur de Meyrin en provenance de l'autre.

Meyrin - Ensemble de la commune

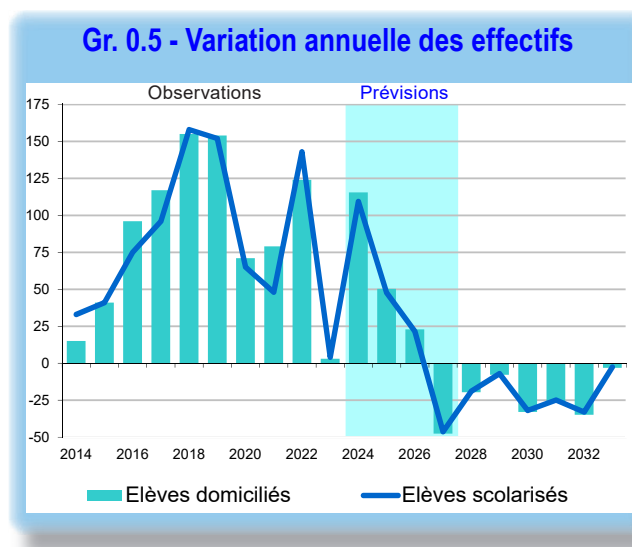

Tab. 0.2 - Prévision d'effectifs d'élèves 1P à 8P

	Observations				Prévisions				Perspectives					
	2020	2021	2022	2023	2024	2025	2026	2027	2028	2029	2030	2031	2032	2033
Élèves domiciliés (1)	2'311	2'390	2'514	2'517	2'632	2'683	2'706	2'658	2'638	2'630	2'598	2'571	2'536	2'533
Bilan des échanges (2)	72	41	60	61	55	52	51	52	53	54	55	57	58	59
Élèves scolarisés (3) = (1) + (2)	2'383	2'431	2'574	2'578	2'687	2'735	2'757	2'710	2'691	2'684	2'652	2'627	2'594	2'592
Écart / 2023	-195	-147	-4		109	157	179	132	113	106	74	49	16	14

Tab. 0.3 - Besoin «théorique» de classes

	Prévisions						Perspectives				
	2024	2025	2026	2027	2028	2029	2030	2031	2032	2033	
Variation annuelle du nombre d'élèves	+ 109	+ 48	+ 22	-46	-19	-7	-32	-25	-33	-3	
Traduction en nombre de classes	+ 5.5	+ 2.4	+ 1.1	-2.3	-0.9	-0.4	-1.6	-1.2	-1.7	-0.1	
Besoin «théorique» de classes supplémentaires *											

* Le nombre de classes « théoriques » est une simple traduction des effectifs d'élèves sur la base de vingt élèves par classe. L'augmentation ou la diminution du nombre d'élèves pouvant être réparties entre les différents degrés et écoles, le nombre de classes du secteur peut rester inchangé malgré une variation d'effectifs.

Tab. 0.4 - Informations complémentaires

Réserves de classes	4 (situation au 31.12.2023)										
Projets d'aménagements	Nouveaux locaux classes prévus										
	2024	2025	2026	2027	2028	2029	2030	2031	2032	2033	
(voir détails dans les pages suivantes)	+ 2 à + 4		+ 2							+ 2 à + 4	

Meyrin 1 - Cité / Village

Gr. 1.1 - Enfants de 0 et de 4 ans

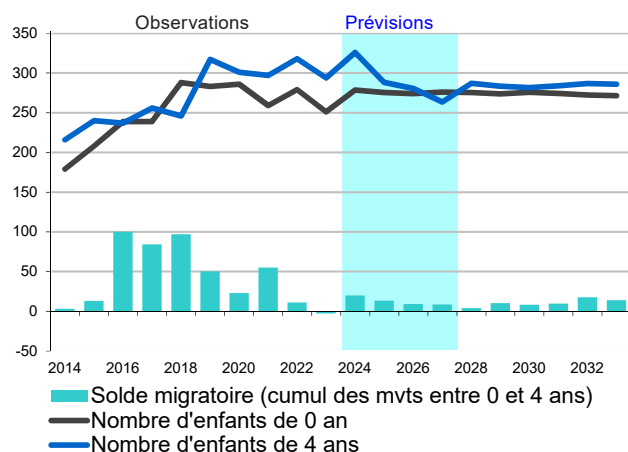

Gr. 1.2 - Solde naturel - Arrivées 1P moins départs 8P

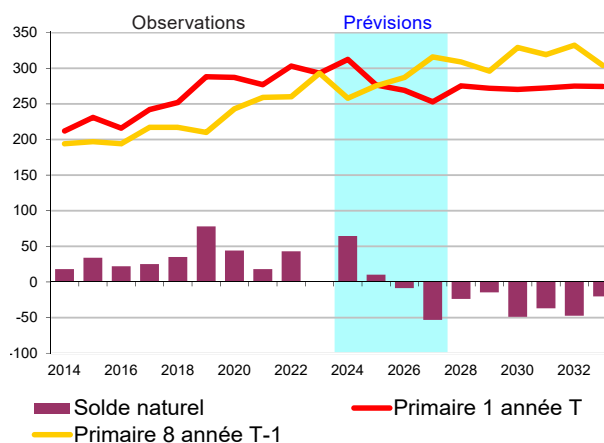

Gr. 1.3 - Soldes migratoires - Élèves 1P à 8P

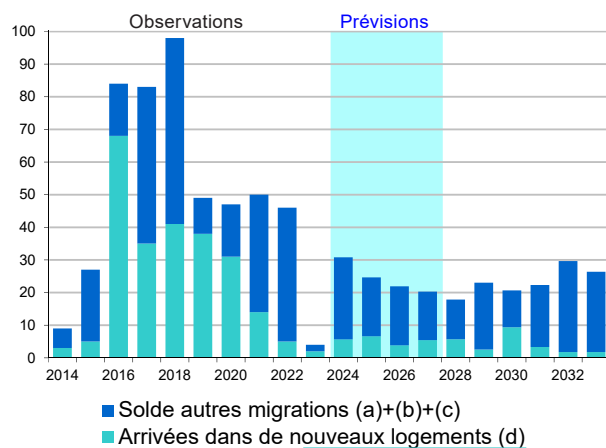

Gr. 1.4 - Nombre de nouveaux logements

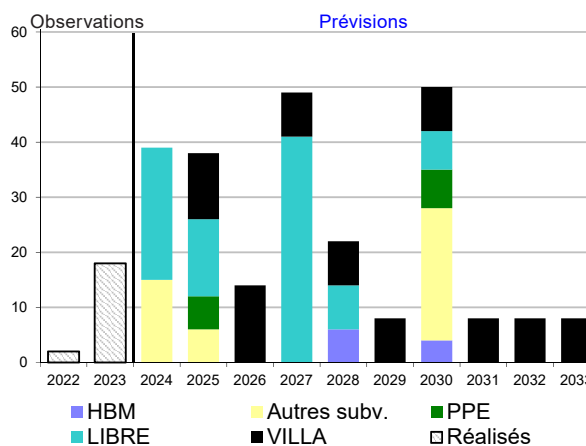

Taux d'emménagement
(voir tableau dernière page)

Tab. 1.1 - Élèves 1P à 8P domiciliés

	Observations				Prévisions					
	2020	2021	2022	2023	2024	2025	2026	2027	2030	2033
SOLDE MIGRATOIRE (1) = (a)+(b)+(c)+(d)	47	50	46	4	31	25	22	20	21	26
(a) solde migratoire extérieur canton	5	20	51	28	26	26	26	26	26	26
(b) solde migratoire interne au canton	16	31	1	-13	9	9	9	9	9	9
(c) départs vers de nouveaux logements	-5	-15	-11	-13	-10	-17	-17	-20	-23	-10
(d) arrivées dans de nouveaux logements	31	14	5	2	6	7	4	5	9	2
AUTRES MOUVEMENTS (spéc. & privé) (2)	-14	-7	-11	-2	-9	-9	-9	-9	-9	-9
SOLDE NATUREL (+ prim.1 - prim.8) (3)	44	18	43	0	64	10	-9	-53	-49	-20
VARIATION ANNUELLE (4) = (1)+(2)+(3)	77	61	78	2	87	26	5	-42	-37	-2

Voir clés de lecture en dernière page.

Meyrin 1 - Cité / Village

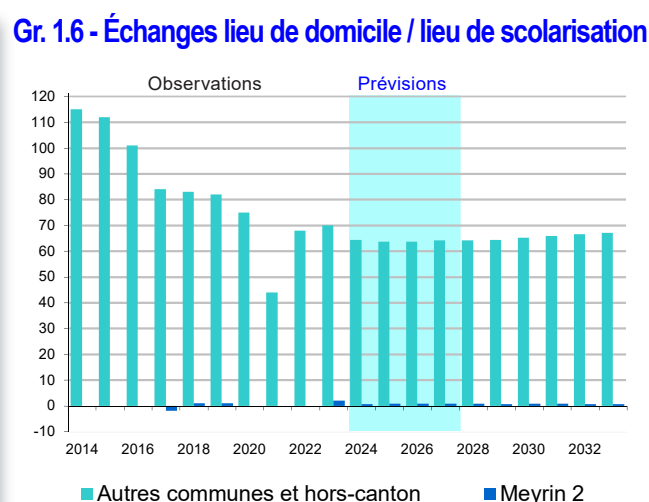
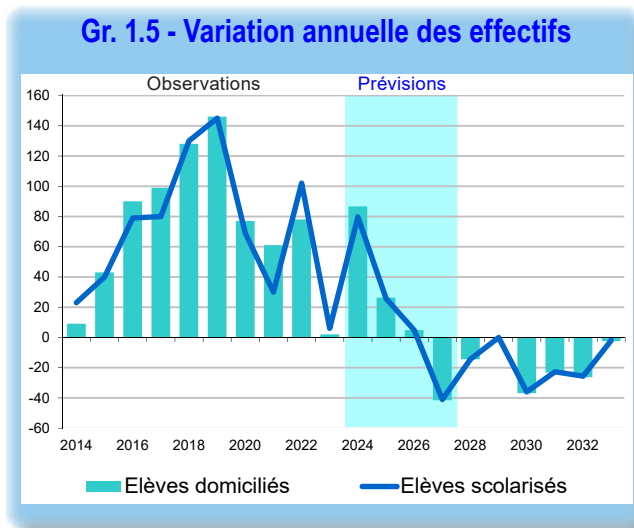

Tab. 1.2 - Prévision d'effectifs d'élèves 1P à 8P

	Observations				Prévisions				Perspectives					
	2020	2021	2022	2023	2024	2025	2026	2027	2028	2029	2030	2031	2032	2033
Élèves domiciliés (1)	2'169	2'230	2'308	2'310	2'397	2'423	2'428	2'386	2'372	2'372	2'335	2'311	2'285	2'283
Bilan des échanges (2)	75	44	68	72	65	64	64	65	65	65	66	67	67	68
Élèves scolarisés (3) = (1) + (2)	2'244	2'274	2'376	2'382	2'462	2'487	2'492	2'451	2'437	2'437	2'401	2'378	2'352	2'350
Écart / 2023	-138	-108	-6		80	105	110	69	55	55	19	-4	-30	-32

Tab. 1.3 - Besoin «théorique» de classes

	Prévisions						Perspectives				
	2024	2025	2026	2027	2028	2029	2030	2031	2032	2033	
Variation annuelle du nombre d'élèves	+ 80	+ 26	+ 5	-41	-14	0	-36	-23	-26	-2	
Traduction en nombre de classes	+ 4.0	+ 1.3	+ 0.2	-2.1	-0.7	0.0	-1.8	-1.1	-1.3	-0.1	
Besoin «théorique» de classes supplémentaires *											

* Le nombre de classes « théoriques » est une simple traduction des effectifs d'élèves sur la base de vingt élèves par classe. L'augmentation ou la diminution du nombre d'élèves pouvant être réparties entre les différents degrés et écoles, le nombre de classes du secteur peut rester inchangé malgré une variation d'effectifs.

Tab. 1.4 - Informations complémentaires

Réserves de classes 4 (pavillon Corzon - situation au 31.12.2023)

Projets d'aménagements	Nouveaux locaux classes prévus									
	2024	2025	2026	2027	2028	2029	2030	2031	2032	2033
rénovations et agrandissements	Meyrin-Village			+ 2						
	Champs-Frêchets							+ 2 à + 4		

Meyrin 2 - Cointrin

Gr. 2.1 - Enfants de 0 et de 4 ans

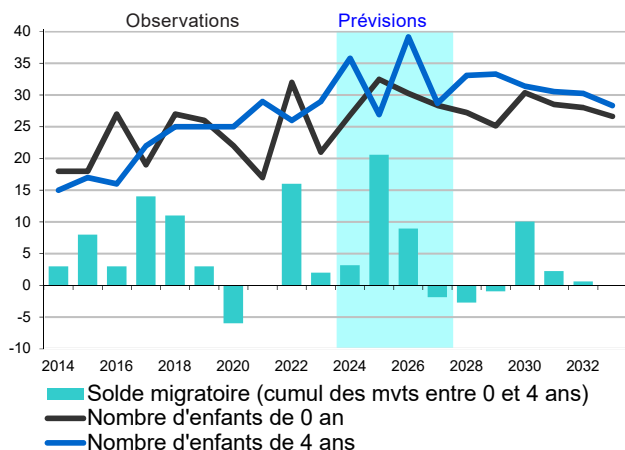

Gr. 2.2 - Solde naturel - Arrivées 1P moins départs 8P

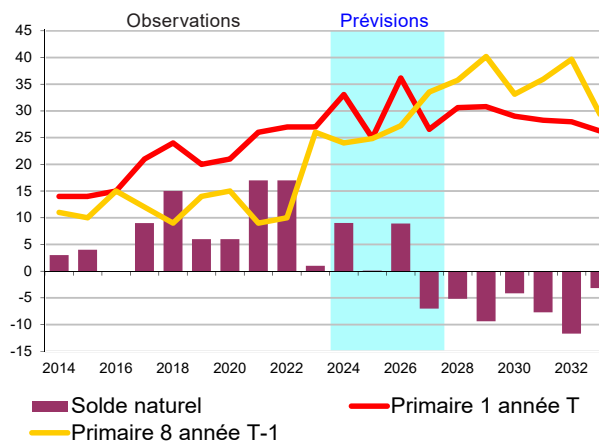

Gr. 2.3 - Soldes migratoires - Élèves 1P à 8P

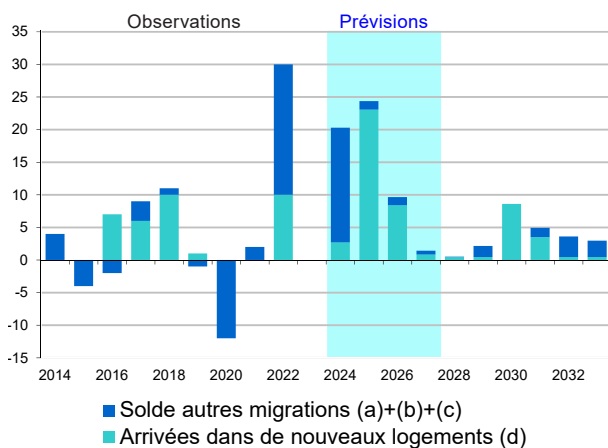

Gr. 2.4 - Nombre de nouveaux logements

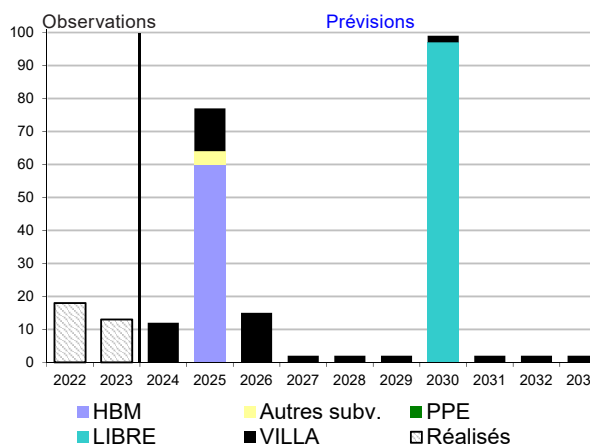

Taux d'emménagement
(voir tableau dernière page)

Tab. 2.1 - Élèves 1P à 8P domiciliés

	Observations				Prévisions					
	2020	2021	2022	2023	2024	2025	2026	2027	2030	2033
SOLDE MIGRATOIRE (1) = (a)+(b)+(c)+(d)	-12	2	30	0	20	24	10	1	9	3
(a) solde migratoire extérieur canton	-6	2	25	3	21	6	6	6	6	6
(b) solde migratoire interne au canton	-3	1	-2	-2	-2	-2	-2	-2	-2	-2
(c) départs vers de nouveaux logements	-3	-1	-3	-1	-2	-3	-3	-4	-5	-2
(d) arrivées dans de nouveaux logements	0	0	10	0	3	23	8	1	9	0
AUTRES MOUVEMENTS (spéc. & privé) (2)	0	-1	-1	0	-1	-1	-1	-1	-1	-1
SOLDE NATUREL (+ prim.1 - prim.8) (3)	6	17	17	1	9	0	9	-7	-4	-3
VARIATION ANNUELLE (4) = (1)+(2)+(3)	-6	18	46	1	29	24	18	-6	4	-1

Voir clés de lecture en dernière page.

Meyrin 1 - Cité / Village

Échanges d'élèves entre secteur de domicile et secteur de scolarisation

Tab. 1.5 - Élèves qui **habitent le secteur** selon l'école où ils sont scolarisés

(1) Domiciliés à Meyrin 1 - Cité / Village et scolarisés à :	2020	2021	2022	2023	2024	2025	2026	2027	2030	2033
Même secteur	2'130	2'178	2'276	2'278	2'358	2'384	2'389	2'348	2'297	2'246
Vernier 1 - Village	2	4	1	4	3	3	3	3	3	3
VGE 5 - Saint-Jean / Charmilles	6	6	5	4	6	6	6	6	5	5
Vernier 3 - Châtelaine	8	8	7	3	7	7	7	7	7	7
Onex 1 - Nord	2	0	2	3	2	2	2	2	2	2
Confignon 1 - Nord	0	1	1	2	1	1	1	1	1	1
VGE 1 - Cité / Eaux-Vives	0	0	0	2	1	1	1	1	1	1
VGE 8 - Pâquis / Sécheron	0	1	2	2	1	1	1	1	1	1
Autres secteurs	21	32	14	12	18	18	18	18	18	17
TOTAL DOMICILIÉS	2'169	2'230	2'308	2'310	2'397	2'423	2'428	2'386	2'335	2'283

Tab. 1.6 - Élèves qui sont **scolarisés dans le secteur** selon leur lieu de domicile

(2) Scolarisés à Meyrin 1 - Cité / Village et domiciliés à :	2020	2021	2022	2023	2024	2025	2026	2027	2030	2033
Même secteur	2'130	2'178	2'276	2'278	2'358	2'384	2'389	2'348	2'297	2'246
Vernier 1 - Village	5	1	1	0	2	2	2	1	1	1
VGE 5 - Saint-Jean / Charmilles	4	3	4	6	4	4	5	5	5	5
Vernier 3 - Châtelaine	2	1	0	1	1	1	1	1	1	1
Onex 1 - Nord	0	0	1	1	1	1	1	0	0	1
Confignon 1 - Nord	0	0	0	0	0	0	0	0	0	0
VGE 1 - Cité / Eaux-Vives	2	1	0	1	1	1	1	1	1	1
VGE 8 - Pâquis / Sécheron	1	1	1	0	1	1	1	1	1	1
Autres secteurs *	19	18	18	21	20	19	19	19	20	21
Hors canton	81	71	75	74	74	74	74	74	74	74
TOTAL SCOLARISÉS 1P-8P	2'244	2'274	2'376	2'382	2'462	2'487	2'492	2'451	2'401	2'350

* 2023 : 21 «Autres secteurs» dont 5 «Autres secteurs VGE», 4 «Autres secteurs Vernier», 3 «Satigny»

Tab. 1.7 - **Bilan des échanges** : élèves scolarisés moins élèves domiciliés

(3) = + (2) - (1)	2020	2021	2022	2023	2024	2025	2026	2027	2030	2033
Bilan des échanges	75	44	68	72	65	64	64	65	66	68
- autre secteur Meyrin	0	0	0	2	1	1	1	1	1	1
- autres communes	-6	-27	-7	-4	-10	-10	-10	-10	-9	-7
- hors canton	81	71	75	74	74	74	74	74	74	74

Note

Bilan négatif : le secteur exporte plus d'élèves qu'il n'en accueille dans ses propres écoles.

Bilan positif : le secteur accueille dans ses écoles plus d'élèves qu'il n'en scolarise dans d'autres secteurs ou communes.

Écoles et secteurs

Évolution des effectifs scolarisés

	2019	2020	2021	2022	2023
Meyrin 1 - Cité / Village					
Bellavista	323	310	313	319	333
Boudines	293	304	306	334	333
Champs-Fréchets	284	330	346	377	400
De-Livron	336	329	329	338	322
Golette	154	137	135	146	147
Meyrin-Village	354	377	375	378	374
Monthoux	112	147	147	158	160
Vergers	319	310	323	326	313

Meyrin 2 - Cointrin

Cointrin	143	139	157	198	196
----------	-----	-----	-----	-----	-----

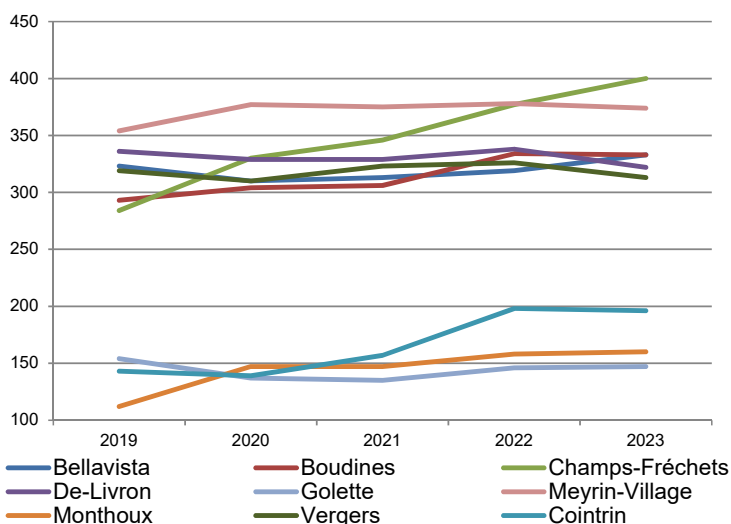

Effectifs d'élèves scolarisés - Primaire 1 à Primaire 8

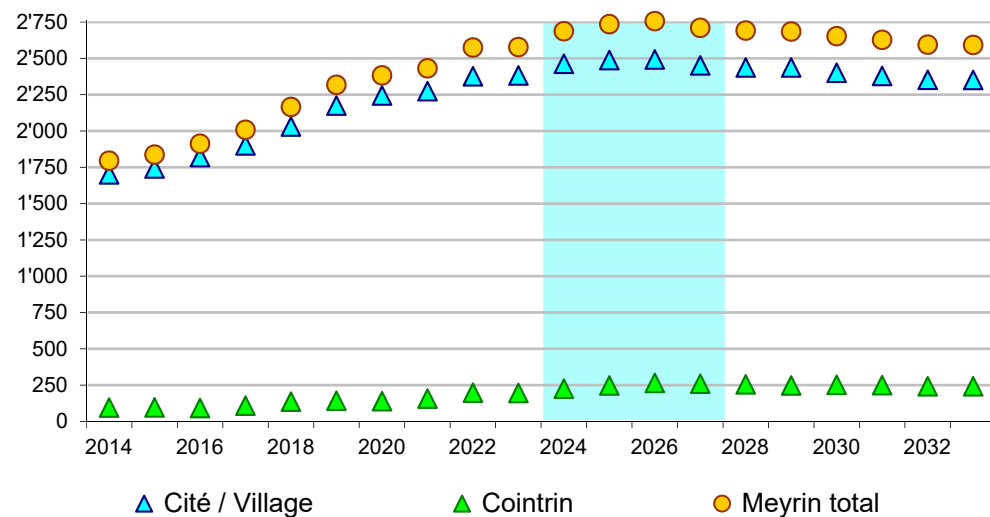

Synthèse et commentaire

Secteur 1 – Cité / Village

Évolution future des effectifs

Les effectifs devraient augmenter d'environ 110 élèves entre 2024 et 2026, en lien avec les apports migratoires et le solde naturel. La hausse se concentrerait en 2024 (+80). Les effectifs devraient ensuite diminuer entre 2026 et 2033, et le secteur pourrait perdre environ 140 élèves sur cette période. À dix ans de terme, le secteur pourrait scolariser quelque 30 élèves de moins qu'en 2023.

Hypothèses retenues (modifications apportées aux hypothèses par défaut)

Échanges lieu de domicile / lieu de scolarisation :

- Élèves domiciliés hors-canton et scolarisés dans le secteur 1 Cité / Village : stabilisation à 74 sur toute la période prévisionnelle.

Point d'attention

La commune a connu en 2022 un niveau inédit d'arrivées d'élèves en provenance de l'extérieur du canton, dont seulement une petite part d'Ukrainiens. En 2023, le nombre d'arrivées est moindre, mais reste cependant élevé. Ce paramètre joue un rôle important dans l'évolution des effectifs du secteur, et ses fluctuations doivent inciter à la prudence.

Secteur 2 – Cointrin

Évolution future des effectifs

On s'attend à une hausse d'environ 70 élèves entre 2024 et 2026. Par la suite, les effectifs devraient connaître une modeste tendance à la baisse. À l'horizon 2033, le secteur pourrait scolariser une petite cinquantaine d'élèves de plus qu'en 2023.

Hypothèses retenues (modifications apportées aux hypothèses par défaut)

Solde migratoire avec l'extérieur du canton :

- Augmentation de 15 en 2024.

Commune de Meyrin

CLÉS DE LECTURE

SOLDE MIGRATOIRE

= + ARRIVÉES en 2P-8P (année T)

- DÉPARTS de 1P-7P (à l'issue de T-1)

Déménagements / emménagements de familles en relation avec d'autres cantons et l'étranger, et au sein du canton entre secteurs (quartiers) et communes (tab. 1).

Hypothèses pour l'avenir :

-> migrations avec l'extérieur du canton et internes au canton (parc de logements anciens) :

- tendance récente (moyenne 4 dernières années) : en l'absence d'éléments spécifiques, assure la cohérence d'ensemble au niveau cantonal ;

-> départs d'anciens logts vers de nouveaux logts (d'autres quartiers et communes) :

- tendance récente compte tenu des projets de constructions envisagés dans les autres communes du canton ;

-> arrivées dans de nouveaux logements

= nombre de logements futurs estimés (graph 4)

X taux d'emménagement.

IMPACT DES NOUVELLES CONSTRUCTIONS

Nombre d'arrivées pour 100 nouveaux logements ⁽¹⁾
dit « Taux d'emménagement »

Catégories de logements	Enfants de		Élèves de	
	0 an	1-3 ans	1P	2P-8P
HBM	16	34	10	41
Autres subventionnés (HM, HLM...)	16	24	9	24
Loyer libre	12	13	4	12
PPE	10	14	4	13
Villa	11	20	7	22
Divers sans distinction ⁽²⁾	14	19	6	18
Moyenne pondérée	13	19	6	19

(1) logements de 4 pièces et plus genevois (deux chambres au moins)

(2) catégorie non connue pour la prévision : moyenne «Autres subventionnés» et «Loyer libre»

Estimation basée sur l'analyse de l'occupation des logements construits de 2016 à 2022 (SRED - 2023)

Apports en moyenne cantonale, cumul des arrivées l'année T de mise à disposition des logements et l'année suivante (T+1). Les logements sont pleinement occupés dans les deux ans qui suivent leur mise à disposition. Au-delà, les seuls apports sont dus à la natalité.

- Les apports d'élèves dépendent de la catégorie de logements.
- Pour cent nouveaux logements, on compte en moyenne un apport de :
 - 25 élèves de l'enseignement primaire public régulier ;
 - 20 enfants de 1-3 ans ;
 - 8 enfants de 0 an l'année de mise à disposition, et entre une et cinq naissances supplémentaires pour chacune des quatre années qui suivent.
- 1'000 nouveaux logements correspondent à un besoin théorique d'environ 12-13 nouvelles classes.

BILAN DES ÉCHANGES

Bilan entre secteurs, du point de vue des échanges entre lieu de domicile et école de scolarisation (tab. x.2, x.5, x.6, x.7) : un bilan négatif signifie que les élèves domiciliés dans le secteur considéré sont plus nombreux à se scolariser dans des écoles d'autres secteurs que ceux qui sont accueillis dans ces mêmes écoles, alors qu'ils sont domiciliés en dehors du secteur ; et inversement lorsque le bilan est positif.

Hypothèses pour l'avenir :

- compte tenu de l'évolution des bassins de recrutement des écoles, et notamment de la politique de gestion intercommunale des échanges d'élèves.

SOLDE NATUREL

= + ARRIVÉES en 1P (année T)

- DÉPARTS de 8P (à l'issue de T-1)

Différence entre le nombre d'arrivées en 1ère prim. et le nombre de départs de 8ème prim. vers le Cycle d'orientation.

Hypothèses pour l'avenir :

- découlent des hypothèses de naissances et de migrations déterminées pour les enfants préscolaires et les élèves. Pour les quatre prochaines années, les arrivées de 1ère prim. sont estimées sur la base :
 - du nombre de naissances enregistrées ;
 - des évolutions migratoires ;
 - du taux de scolarisation public à 4 ans.
 Pour les six années qui suivent, s'y ajoute une projection des naissances, prenant en compte les projets de nouvelles constructions.

AUTRES MOUVEMENTS

Échanges avec l'enseignement privé et l'enseignement spécialisé.

Hypothèses pour l'avenir :

- tendance récente (moyenne 4 dernières années).

PRÉCAUTIONS DE LECTURE

Pour les années futures, les arrondis sur les algorithmes de calcul peuvent entraîner des écarts de 1 à 2 unités.

MÉTHODOLOGIE

La méthodologie utilisée s'inspire de la méthode de prévision cantonale dite « des flux », méthode adaptée pour prendre en compte les contraintes liées à un traitement local.

- Les prévisions s'appuient sur une étude de l'évolution récente des paramètres qui influencent la composition des cohortes d'enfants depuis la naissance jusqu'à la sortie du primaire et des perspectives d'avenir envisagées (cf. clés de lecture).
- La qualité des prévisions dépend des hypothèses choisies pour chacun de ces paramètres. Elles peuvent être considérées comme « crédibles » sur un terme de 4 ans ; au-delà il s'agit de la poursuite des tendances observées « toutes choses égales par ailleurs » au moment où elles sont réalisées.
- Ces hypothèses doivent être périodiquement révisées pour tenir compte des nouvelles tendances émergentes et de leur impact sur l'évolution des effectifs d'élèves.
- Ces études sont réalisées en partenariat étroit avec les communes et la direction de l'enseignement obligatoire qui mettent à disposition leurs connaissances fines du terrain, connaissances nécessaires à la formulation des hypothèses prévisionnelles les plus pertinentes.

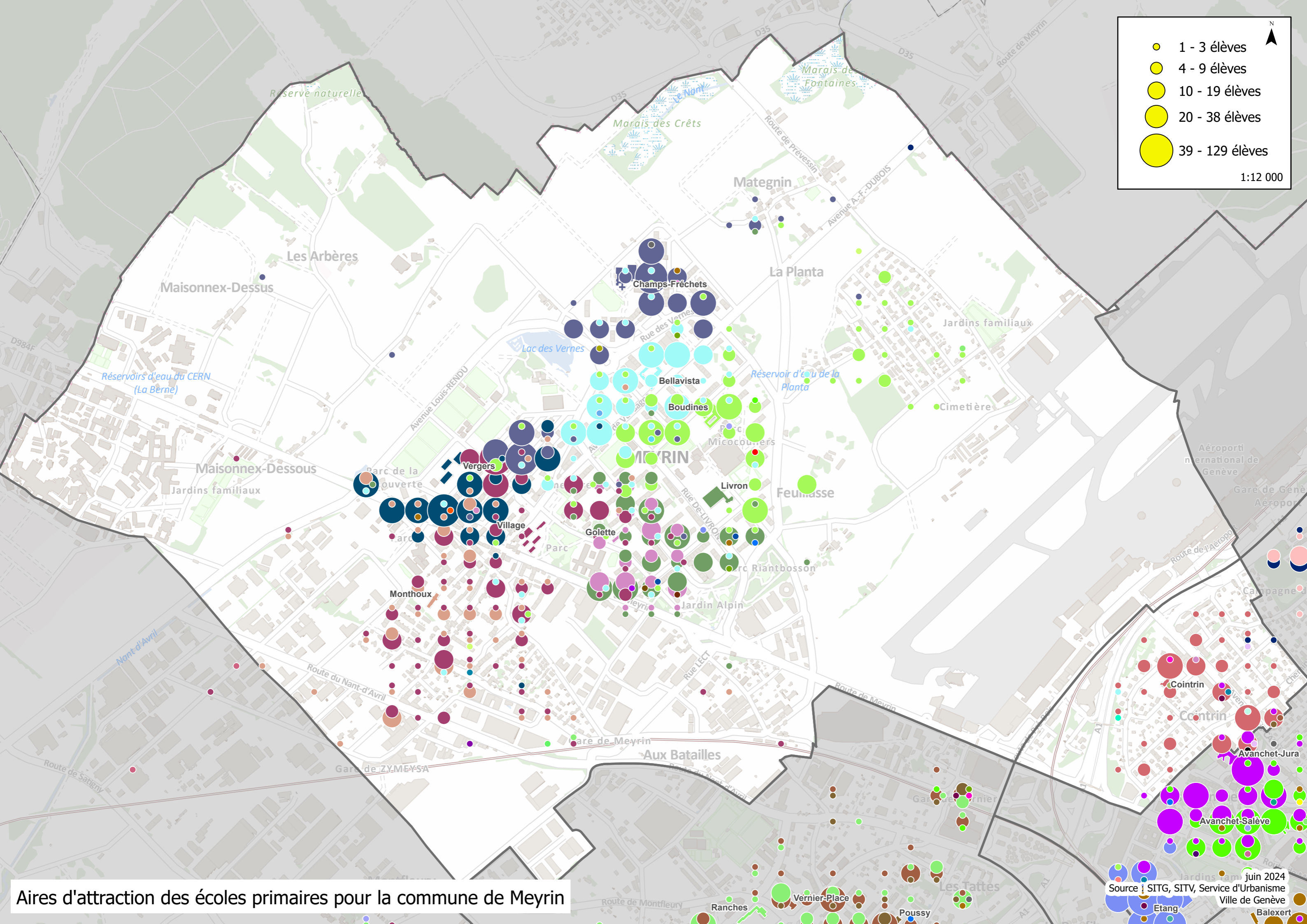
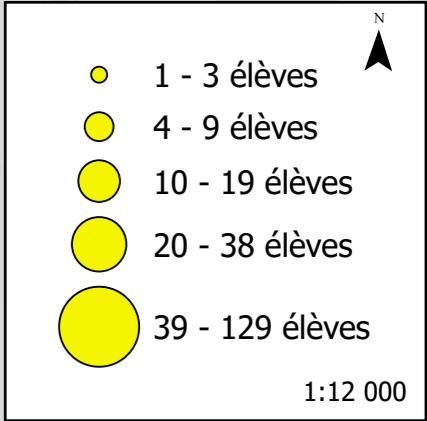

Aires d'attraction des écoles primaires pour la commune de Meyrin

Source : SITG, SITV, Service d'Urbanisme
 Ville de Genève
 juin 2024
 Etang
 Balaxert