Prévisions localisées d'effectifs d'élèves de l'enseignement primaire Période 2025 - 2028

Commune de Lancy

Genève - SRED. 2025 - Document 25.022

REPUBLIQUE ET CANTON DE GENEVE
POST TENEBRAS LUX

VILLE DE GENÈVE
SERVICE D'URBANISME
DÉPARTEMENT DES CONSTRUCTIONS ET DE L'AMÉNAGEMENT

acg Association des communes genevoises

Service de la recherche en éducation

Les hypothèses retenues dans ce document ont été élaborées à partir d'un projet du SRED discuté, amendé et validé par le groupe de travail lors de la séance du 27 mai 2025.

Composition du groupe de travail

Commune de Lancy

M. Vincent Künzi chef du service des affaires sociales et du logement
Mme Mélissa Nahory responsable de l'urbanisme, service de l'aménagement du territoire
Mme Véronique Larequi responsable des restaurants scolaires, service des affaires sociales et du logement
Mme Angèle Canelli urbaniste, service de l'aménagement du territoire
Mme Maude Christophe architecte, service des travaux et de l'énergie
Mme Marisa Miguel Rodriguez employée administrative, service des travaux et de l'énergie

Service d'urbanisme de la Ville de Genève

Mme Florence Lambelet Chéron géographe-urbaniste

Département de l'instruction publique, de la formation et de la jeunesse

Direction générale de l'enseignement obligatoire

Mme Sabine Fauriel cheffe de service, Organisation et planification
Mme Nathalie Landenbergue directrice de l'établissement Caroline / Cérésole / Morgines
Mme Karine Landrecy Rudaz directrice *ad interim* de l'établissement Plateau / Petit-Lancy / Tivoli
Mme Fabienne Ortel directrice de l'établissement Le-Sapay
M. Florent Taïlamee *directeur de l'établissement Palettes / Bachet-de-Pesay* - ***excusé***
Mme Nadia Trueba directrice de l'établissement Pont-Rouge / En-Sauvy

Service de la recherche en éducation (SRED)

M. Bernard Engel collaborateur scientifique
M. Marc Brüderlin collaborateur scientifique

Source des données

- Fichiers extraits de la base de données de l'Office cantonal de la population et des migrations (OCPM) pour les enfants de 0-4 ans.
- Données du Département du territoire (DT) concernant les projets de logements recensés par année de mise à disposition probable pour les dix prochaines années, traités selon une méthodologie Ville de Genève, en collaboration avec les spécialistes communaux.
- Données de l'Office cantonal de la statistique (OCSTAT) concernant les nouvelles constructions de logements réalisées annuellement.
- Fichiers du Service de la recherche en éducation (SRED) élaborés à partir d'extractions annuelles de la base de données scolaires de la Direction de l'organisation et de la sécurité de l'information (DOSI) du DIP.

Sauf indication contraire, toutes les données observées le sont au 31 décembre de l'année concernée.

Crédits

La présente étude a été élaborée en collaboration étroite avec la commune de Lancy (élus, cadres et techniciens) et la direction de l'enseignement obligatoire (direction générale, directeurs d'établissement), en partenariat avec le Service d'urbanisme de la Ville de Genève, grâce à une méthodologie développée par le Service de la recherche en éducation (SRED) du Département de l'instruction publique, de la formation et de la jeunesse (DIP). Cette étude s'inscrit dans le cadre plus large d'une planification scolaire des besoins de l'enseignement primaire au niveau de l'ensemble des communes de l'agglomération, projet mis sur pied avec la collaboration de l'Association des communes genevoises (2001). Données sources de base ; enfants préscolaires : Office cantonal de la population et des migrations (OCPM) ; élèves : nBDS (DIP) ; logements : commune de Lancy et DT. Voir également le site web :
https://www.ge.ch/dossier/analyser-education/previsions-effectifs-eleves.

Contacts

Méthodologie, traitement des données et publication : bernard.engel@etat.ge.ch / Tél. 022 546 71 08
marc.bruderlin@etat.ge.ch / Tél. 022 546 71 50

Traitement des informations sur les projets de logements : florence.lambelet@geneve.ch / Tél. 022 418 60 40

Commune de Lancy

STRATEGIE COMMUNALE

La croissance démographique de la Ville de Lancy se poursuit et le nombre d'élèves à scolariser est toujours en augmentation. Dans ce contexte, le Conseil administratif de la Ville de Lancy, au travers de l'ensemble des services communaux, continue de déployer d'intenses efforts et moyens pour rénover, transformer, agrandir les établissements existants ainsi que planifier et construire les futurs groupes scolaires lancéens. Les objectifs visés sont ambitieux et tournés vers la qualité des projets scolaires, leur aspects écologiques et novateur dans un but de réduction de leur consommation énergétique, conformément au Plan climat, entré en vigueur en 2024.

À ce propos, le chantier de la rénovation de l'école de Tivoli en THPE-rénovation a pu démarrer, grâce à la construction du pavillon provisoire de 6 classes permettant les rocades de classes, concrétisant les mesures visées par le PCL.

La rénovation et extension du groupe scolaire existant est au bénéfice d'une autorisation de construire en force. Cette extension apportera 4 classes supplémentaires au Petit-Lancy et en particulier au quartier de Surville adjacent, dont le développement suit son cours. Le démarrage de chantier reste à planifier avec un objectif de mise en service à partir de 2030.

Concernant la rénovation de l'école en Sauvy, un pavillon provisoire de 6 classes, dont la mise en service est prévue pour fin 2027, est au bénéfice d'une autorisation de construire en force, et est actuellement en phase exécution. La rénovation du groupe scolaire est, quant à elle, en cours de planification, à travers une étude préliminaire.

En sus de ces rénovations, deux nouveaux groupes scolaires sont projetés et en cours d'étude. À ce propos, compte tenu de la difficulté de libérer du foncier pour construire des équipements publics communaux et du manque de surface disponible sur l'ensemble du territoire, des études sont en cours avec l'État de Genève pour convenir des modalités de réalisation d'équipements publics multi-usage, avec, entre autres, école et crèche dans le même bâtiment afin de rationaliser au mieux les surfaces d'équipements.

Le premier périmètre en cours d'étude est le projet du groupe scolaire de Chapelle-Gui. Le développement de cet équipement dépend en partie de l'avancement des planifications cantonales. Compte tenu de ces planifications, il ne sera pas possible de garantir la mise à disposition de cette future école avant 2032 ou 2033. Cette incertitude temporelle est due, notamment, à la nécessité d'attendre que l'image de l'avant-projet de PLQ soit figée avant d'engager la procédure de concours et d'effectuer la dépose de l'autorisation de construire pour le bâtiment scolaire. Compte tenu du décalage de ce planning, du risque que les logements de Chapelle-Gui soient livrés avant l'école et afin de soulager le groupe scolaire du Sapay, une solution provisoire devra absolument être trouvée pour répondre au besoin de classes dans ce secteur lancéen avant 2033. Sachant que Plan-les-Ouates n'a pas de solution sur son territoire, la Ville de Lancy prévoit de répondre à cette urgence par la construction d'un pavillon provisoire à l'école des Palettes. Ce pavillon pourrait servir, dans tous les cas, à l'accueil de GIAP.

Le second périmètre d'étude est au Petit-Lancy, avec le projet d'école de l'Ancien-Puits, qui est toujours en phase de réflexion. L'horizon de réalisation de ce groupe scolaire est fixé à 2032.

Enfin, il est à noter qu'afin de planifier le plus précisément possible, la Ville de Lancy a élargi sa demande au SRED de péjorer les scénarios des prévisions localisées pour l'ensemble des PLQ sur le territoire.

Écoles

Situation selon l'état au 31.12.2024

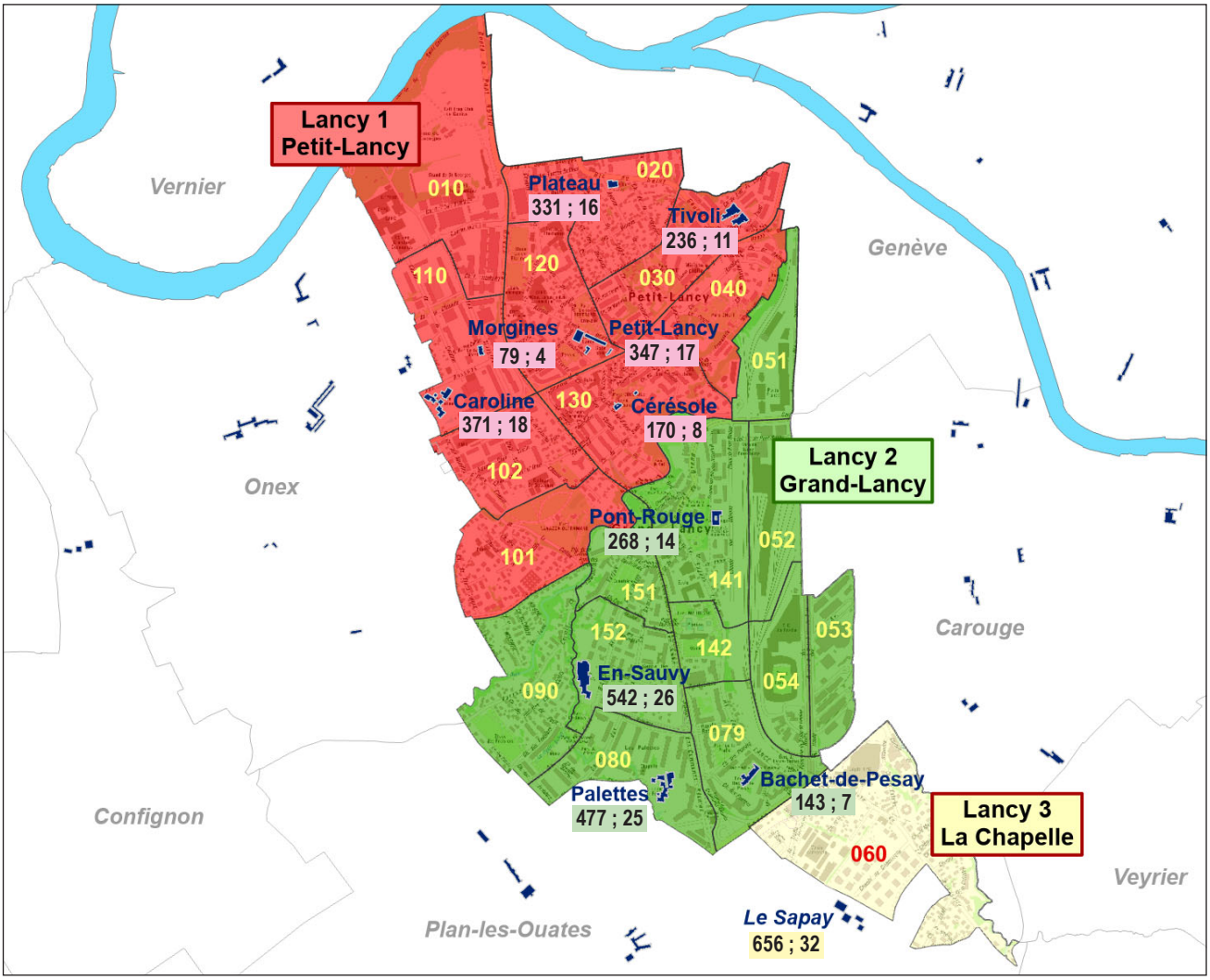

Légende :

= École primaire

20 ; 1 = Nombre total d'élèves 1P-8P (voir ci-dessous) ; Nombre de classes 1P-8P (enseignement régulier uniquement)

01 = Sous-secteur GIREC

Afin de bénéficier d'un volume de données suffisant pour appliquer des hypothèses prévisionnelles de manière solide, les prévisions sont réalisées pour des ensembles d'écoles, regroupées en secteurs « de prévision ». Ce découpage communal est constitué par regroupement de sous-secteurs GIREC (groupe interdépartemental de représentation cartographique) de domicile des enfants (475 pour l'ensemble du canton) avec les écoles correspondantes. Il est déterminé en fonction de considérations urbanistiques - profils de quartier, voies de communication, projets de construction de logements, etc. - et de préoccupations scolaires - zones de recrutement des écoles (carte scolaire).

Périmètre de l'étude

Pour chaque secteur concerné (commune ou partie de commune, voir ci-dessus), les données présentées dans ce document concernent :

- les enfants de 0 à 4 ans : préscolarité de 0-3 ans et enfants de 4 ans scolarisés (taux de scolarisation public à 4 ans ; sources : base de données OCPM et nBDS)
- les élèves de l'enseignement primaire régulier public, soit les années de scolarité 1ère primaire à 8ème primaire (dites «1P à 8P»), y compris les élèves de l'enseignement spécialisé qui sont partiellement ou totalement intégrés dans une classe de l'enseignement régulier (double scolarité) ; source : nBDS.

Écoles et secteurs

Évolution des effectifs scolarisés

	2020	2021	2022	2023	2024
Lancy 1 - Petit-Lancy					
Caroline	353	336	366	378	371
Cérésole	163	160	162	167	170
Morgines	100	95	75	82	79
Petit-Lancy	446	374	350	363	347
Plateau		303	300	305	331
Tivoli	401	184	175	206	236

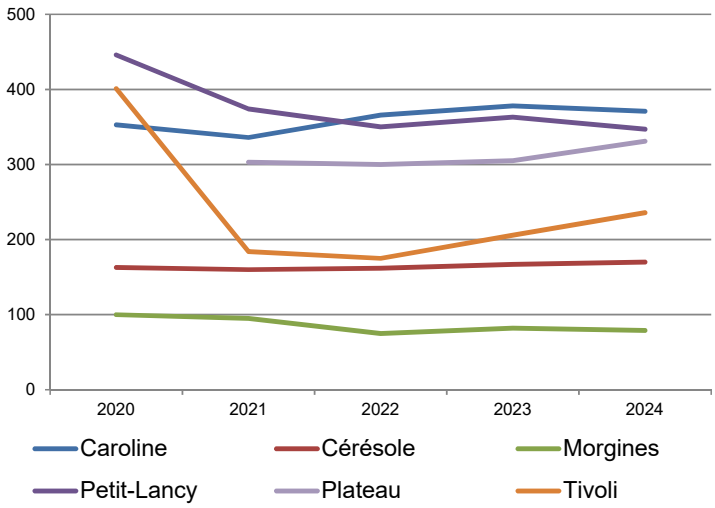

	2020	2021	2022	2023	2024
Lancy 2 - Grand-Lancy					
Bachet-de-Pesay	129	124	142	106	143
En-Sauvy	532	548	582	549	542
Palettes	490	479	512	452	477
Pont-Rouge				232	268
Drize - Les Sciers (Plan-les-Ouates)					
Le Sapay (PLO)	493	612	659	664	656

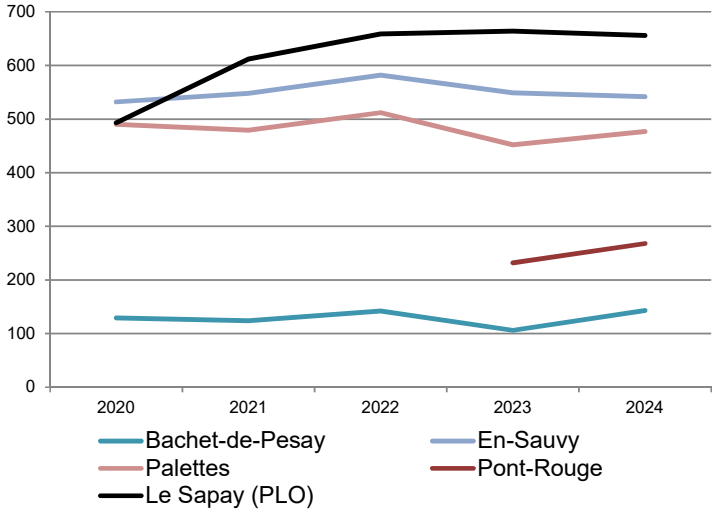

Effectifs d'élèves scolarisés - Primaire 1 à Primaire 8

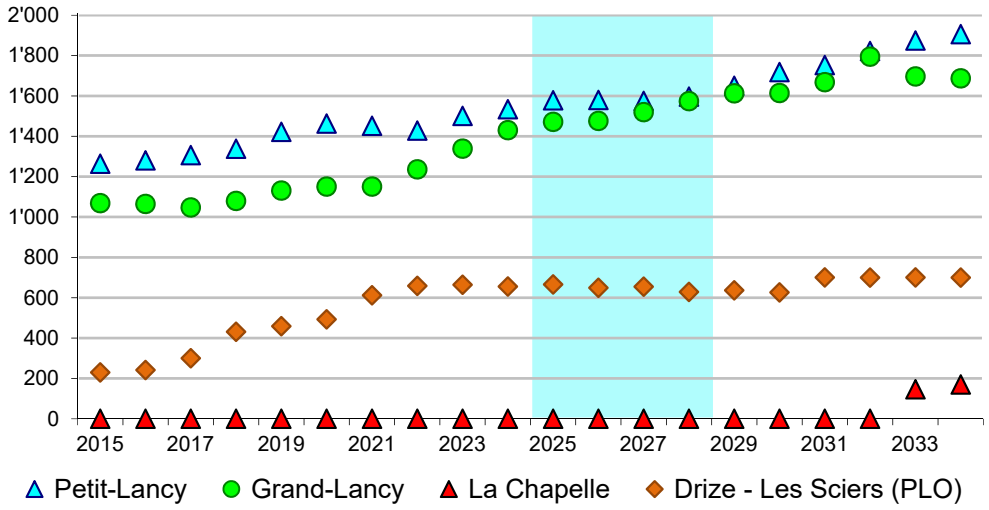

Projets de logements

Logements de 4 pièces et plus

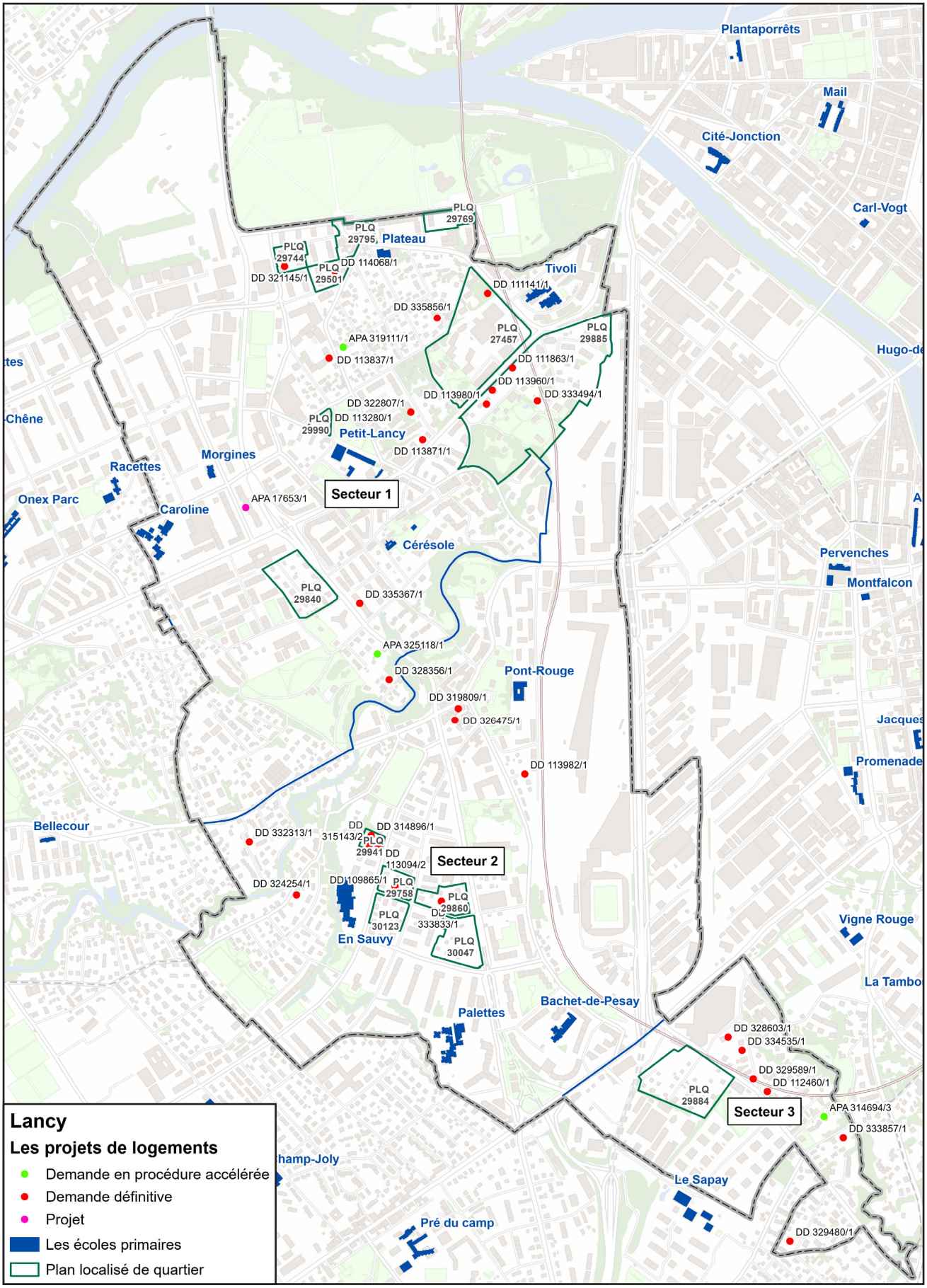

Projets de logements

Logements de 4 pièces et plus selon la catégorie

Lancy 1 - Petit-lancy

PLQ	Numéro	Objet	Adresse	*Nb. Log.*	4 p. et +	Type loyer	Mise à dispo.	Statut mis à jour
PLQ 29'501/-	DD 114'068/1	construction d'un immeuble de logement et garage souterrain	13, chemin Daniel-Ihly 43, 45, avenue du Petit-Lancy	*33*	33	13 HM, 20 libre	2025	Chantier
PLQ 29'885 Surville	DD 111'863/1	construction d'immeubles de logements et activités - parking en sous-sol	chemin des Erables	*242*	210	63 HM, 147 libre	2025	Chantier
	APA 319'111/1	construction villa individuelle HPE 27,5%, porche d'entrée, couvert à voitures et piscine	avenue du Petit-Lancy	*1*	1	villa	2026	Prolong. autor.
	APA 325'118/1	construction d'un habitat groupé de 3 logements (30% THPE)	11C, chemin du Pré-Monnard	*3*	3	PPE	2026	Chantier
	DD 328'356/1	construction de deux villas mitoyennes (30% THPE) avec couvert à voitures, abattage et/ou élagage d'arbres hors forêt (RCVA)	11A, chemin de Sous-Bois	*2*	*2*	villa	2026	Instruction
PLQ 29744/-	DD 321'145/1	construction d'un immeuble de logement, abattage d'arbres	chemin Daniel-Ihly	*12*	10	libre	2027	Accepté
	DD 113'837/1	surélévation de quatre immeubles de logements - rénovation de l'enveloppe thermique et transformation de l'existant	27, 29, 31, 31Bis, avenue du Petit-Lancy	*20*	16	libre	2027	Autorisation confirmée
	DD 335'856/1	construction de deux villas contiguës, car lift et parking souterrain, installation PAC	20, 20A, chemin de la Pépinière	*2*	2	villa	2027	Instruction
PLQ 29'885/- Surville	DD 113'960/1	construction d'un immeuble de logements - activités au rez-de-chaussée parking souterrain - abattage d'arbres	chemin des Érables	*70*	44	20 HM, 24 libre	2027	Chantier
PLQ 29'885/- Surville	DD 113'980/1	constr. d'un immeuble de logts et activités - parking en sous-sol abattage d'arbres	14, 16, chemin des Érables	*70*	44	12 HM, 32 libre	2027	Chantier
PLQ 29'885/- Surville	DD 333'494/1	construction d'un immeuble de logement	8, chemin de Surville	*27*	20	10 HM, 10 libre	2027	
PLQ 29'885/- Surville	DD 335'367/1	surélévation, transformation et rénovation de trois immeubles, aménagement de logements	36, 38, 40, chemin du Banc-Bénit	*51*	18	libre	2028	Instruction
MEP Axa	pas encore de dossier / MEP	reconversion surfaces de bureaux en logements	2,4,6, avenue des Morgines	*200*	110	libre	2028	MEP / pas déposé
PLQ 29'990/-	DD 113'280/1	2 immeubles de logts, surface pour activités et EVE, parking souterrain, abattage d'arbres	1, chemin du Bac, des Maisonnettes	*60*	54	28 HBM, 13 PPE, 13 libre	2028	Accepté
Droit d'habiter	DD 322'807/1	construction d'un immeuble de logements avec garage en sous-sol, sondes géothermiques, abattage d'arbres	5, chemin des Troènes	*19*	16	libre	2028	Accepté - mais stand by
PLQ 27'457/-	DD 111'141/1	immeubles de logts, parking souterrain, sondes géotherm., point de collecte pour déchets ménagers	1, 3, 5, chemin de Claire-Vue 51, route de Saint-Georges	*184*	127	libre	2028	Chantier
	DD à venir	surélévation	12-16, ch fief de Chapitre	*30*	30	libre	2029	
Tour Caroll	DD à venir			*60*	50	20 HM, 30 llibre	2029	Pour mémoire
PLQ 29'769/-		solde	34, avenue du Cimetière	*30*	24	PPE	2029	
DP 18'507/1	DD 113'871/1	construction d'un bâtiment de logements THPE et commerces	24, route de Chancy	*27*	20	10 HM, 10 libre	2028	
DR a venir		surélévation	chemin du Square Martin	*28*	18	libre	2030	
PLQ 29'885/- Surville		solde		*125*	88	30 HM, 58 libre	2030	
PLQ 29'885/- Surville		solde		*250*	200	60 HM, 70 libre, 70 PPE	2030	
PLQ Ancien Puit PLQ 29840/-		Immeubles de logements et activités - typologies de logements réparties en 3/3	TotaL : 290 logements dont 25 IEPA => 265 logts	*265*	210	70 HM, 70 libre, 70 PPE	2032	
DR a venir		surélévation	chemin du Square Martin	*72*	62	libre	2033	
PLQ 29'795/-		immeubles de logements, rez d'activités, parking souterrain et maison de quartier (solde)	av. du Cimetière rte de St-Georges	*58*	50	15 HM, 35 libre	2034	Blocage foncier
Hypothèse	densification 6 villas supplémentaires à partir de 2028			*42*	42	villa	2028-2034	
	TOTAL			***1'983***	**1'504**			

Abréviations :
APA : Autorisation par procédure accélérée
DD : Demande définitive
DP : Demande préalable
DR : Demande de renseignement
MEP : Mandat d'étude parallèle
MZ : Modification de zone
PLQ : Plan localisé de quartier

Projets de logements

Logements de 4 pièces et plus selon la catégorie

Lancy 2 - Grand-Lancy

PLQ	Numéro	Objet	Adresse	*Nb. Log.*	4 p. et +	Type loyer	Mise à dispo.	Statut mis à jour
	DD 107'437/1	construction habitats groupés (44% HPE) - PAC	2, chemin Henri Wissner	*20*	15	PPE	2025	Chantier
PLQ 29'758	DD 109'865/1	3 immeubles avec activités au rez et parking souterrain - abattage d'arbres (RESTE 1 IMM. EN CHANTIER)	ch. des Rambossons av. du Curé-Baud En Sauvy	*35*	26	11 HM, 15 PPE	2025	Chantier
	DD 113'982/1	construction habitats groupés (44% HPE) et reconstruction du terrain d'origine - PAC	17B, avenue Eugène-Lance	*8*	0	villa	2026	Prolong. autor.
PLQ 29'941/-	DD 113'094/2	1 immeuble de logements, parking souterrain	22, avenue du Curé-Baud	*13*	10	PPE	2026	Chantier
PLQ 29'941/-	DD 315'143/2	construction de logements avec parking souterrain	24, avenue du Curé-Baud	*14*	9	HBM	2026	Chantier
	DD 324'254/1	construction de 4 villas contiguës (35.9% HPE) - places de stationnement couvertes - abattage et/ou élagage d'arbres hors forêt (RCVA)	41A, chemin des Verjus	*4*	4	villa	2026	Accepté
PLQ 29'941/-	DD 314'896/1	construction d'un immeuble de logements avec parking souterrain	20, avenue du Curé-Baud	*14*	13	libre	2026	Chantier
	DD 326'475/1	construction d'une habitation à deux logements, abattage et/ou élagage d'arbres hors forêt (RCVA)	55A, route du Grand-Lancy	*2*	*2*	libre	2026	Recours
	DD 332'313/1	construction de quatre villas mitoyennes (48% THPE), installation PAC et sondes géothermiques, abattage et/ou élagage d'arbres hors forêt (RCVA)	5, 5A, 5B, 5C, chemin Henri-Wissner	*4*	*4*	villa	2027	Instruction
	DD 319'809/1	rénovation, transformation, extension et surélévation d'une habitation avec rez-de-chaussée commercial et aménagement de trois logements	51, route du Grand-Lancy	*3*	2	libre	2028	Recours
PLQ 29'860/-	DD 333'833/1	construction d'un immeuble de logements avec parking souterrain - liaison et modification d'un parking existant	13, chemin des Rambossons	*33*	*22*	libre	2028	Instruction
PLQ 29'860/-		bâtiment Codha	ch. des Rambossons av. des Communes-Réunies	*16*	8	4 HBM, 4 PPE	2028	PLQ en force / 2eme DD instruction 02.2025 - chacune 33 logements + codha attente
PLQ 29'835 / PLQ 30'123/-		Passereaux : total PLQ 130 logements	enquête publique	*130*	101	34 HM, 34 libre 33 PPE	2028	PLQ validé par CM / attente CE / DD déposées 2025-26
PROJET La Poste		La Poste	poste de Grand-Lancy	*35*	35	libre	2030	En suspens
PLQ 30'047/-		La Boucle des Palettes	total : 243 log.	*243*	83	30 HBM, 38 libre, 15 PPE	2031	Pas de solde, tout en main des opérateurs / enjeu de réaliser en 1 fois - potentiel de 24'000 m2 SBP dont 4'000 activités
Hypothèse	densification 6 villas supplémentaires à partir de 2028			*42*	42	villa	2028-2034	
	TOTAL			***616***	**376**			
	DP 333'352/1	*Surélévations d'immeubles d'habitation et assainissement énergétique*	*8, 10, chemin des Verjus 87, 87BIS, route du Grand-Lancy*	*??*	*??*		*2029*	*Pour mémoire à compléter*

Projets de logements

Logements de 4 pièces et plus selon la catégorie

Lancy 3 - La Chapelle

PLQ	Numéro	Objet	Adresse	*Nb. Log.*	4 p. et +	Type loyer	Mise à dispo.	Statut mis à jour
	DD 112'460/1	construction d'un bâtiment de 4 logements	23, route de la Chapelle	*4*	4	villa	2025	Chantier
	APA 314'694/3	construction de 2 groupes de 2 maisons (29.4% THPE)- couvert à voitures -	18, chemin des Croizonniers	*2*	2	villa	2026	Accepté
	DD 328'603/1	construction d'un habitat groupé (44% HPE) - installation d'une PAC - couvert de liaison - abattage et/ou élagage d'arbres hors forêt (RCVA) - rénovation des villas existantes et modification du taux du rapport des surfaces (44% HPE) pour les parcelles	15, route de La-Chapelle	*5*	4	villa	2026	Accepté
	DD 329'589/1	construction d'un habitat groupé (44% HPE) - pompe à chaleur - piscine - abattage et/ou élagage d'arbres hors forêt (RCVA)	34, chemin des Tuileries	*4*	4	villa	2026	Accepté
	DD 329'480/1	construction d'un habitat groupé (48% THPE), parking souterrain - abattage et/ou élagage d'arbres hors forêt (RCVA)	16, chemin Dami	*9*	6	villa	2027	Accepté
	DD 333'857/1	construction d'un bâtiment d'habitat groupé (48% THPE) avec parking souterrain - abris vélos	11, chemin du Bief-à-Dance	*6*	6	villa	2028	Instruction
	DD 334'535/1	construction de 3 villas contiguës (38.5% HPE), abattage et/ou élagage d'arbres hors forêt (RCVA)	20A, 20B, 20C, chemin des Tuileries	*3*	3	villa	2028	Instruction
PLQ 29'884/-	MZ 29'175/-	création d'une zone de développement 3 Total : 660 logements dont 540 logts 4 pièces et plus	Chapelle-Gui A, B	*330*	270	90 HBM, 90 PPE, 90 libre	2031	PLQ pas adopté
PLQ 29'884/-	MZ 29'175	création d'une zone de développement 3 Total : 660 logements dont 540 logts 4 pièces et plus	Chapelle-Gui C1, C2, C3 et C4	*330*	270	90 HBM, 90 PPE, 90 libre	2032	PLQ pas adopté
Hypothèse	densification 6 villas supplémentaires par an à partir de 2028			*42*	42	villa	2028-2034	
	TOTAL			***735***	**611**			

Départs vers de nouveaux logements : précisions et mise en garde

Pour un secteur de prévision donné, le paramètre des « départs vers de nouveaux logements » tient compte de deux facteurs : les projets de logements recensés dans le reste du canton d'une part, et l'historique des départs vers de nouveaux logements réellement observés dans ce secteur d'autre part. Du fait du nombre inhabituellement élevé de projets de nouveaux logements recensés, le paramètre des « départs vers de nouveaux logements » a pris, pour certains secteurs, une importance inédite dans la prévision.

Or, l'expérience nous a montré que très souvent, les projets immobiliers connaissent des évolutions dans leur programmation. Ils sont retardés, ou répartis sur plusieurs années, ou encore redimensionnés. Ainsi, il s'agit de considérer les « départs vers de nouveaux logements » avec prudence, tout particulièrement au-delà de quatre années de prévision, car il est très possible que les projets sur lesquels ils se fondent soient modifiés dans les années à venir.

	2025	2026	2027	2028	*2029*	*2030*	*2031*	*2032*	*2033*	*2034*
Projets de logements Ensemble des communes parties prenantes	2'281	2'931	2'090	2'823	*2'202*	*3'101*	*2'945*	*3'526*	*1'525*	*2'092*

Lancy - Ensemble de la commune

Gr. 0.1 - Enfants de 0 et de 4 ans

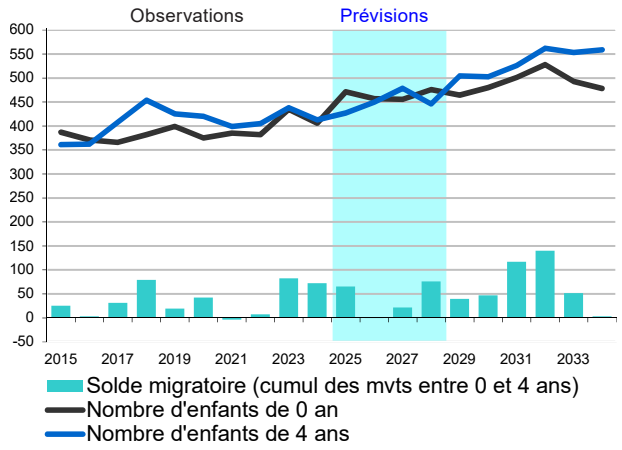

Gr. 0.2 - Solde naturel - Arrivées 1P moins départs 8P

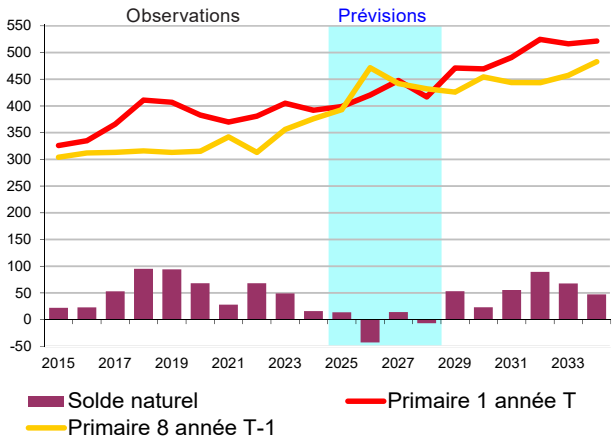

Gr. 0.3 - Soldes migratoires - Élèves 1P à 8P

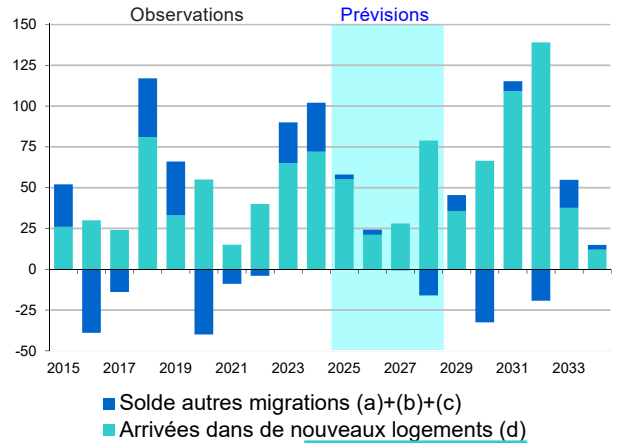

Gr. 0.4 - Nombre de nouveaux logements

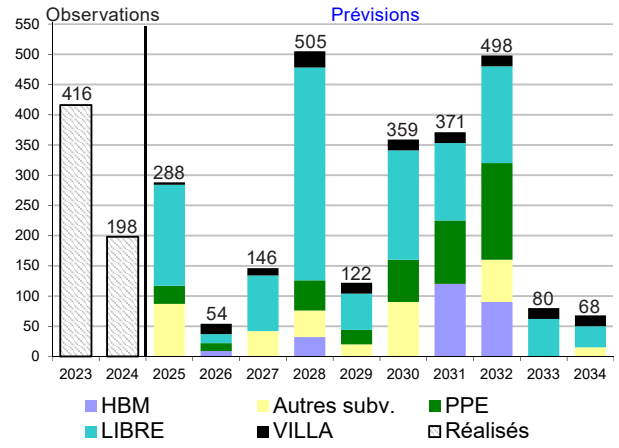

Taux d'emménagement
(voir tableau dernière page)

Tab. 0.1 - Élèves 1P à 8P domiciliés

	Observations				Prévisions					
	2021	2022	2023	2024	2025	2026	2027	2028	*2031*	*2034*
SOLDE MIGRATOIRE (1) = (a)+(b)+(c)+(d)	**6**	**36**	**90**	**102**	**58**	**24**	**27**	**63**	***115***	***15***
(a) solde migratoire extérieur canton	16	40	21	49	32	39	32	32	*32*	*32*
(b) solde migratoire interne au canton	12	-10	32	8	10	17	10	10	*10*	*10*
(c) départs vers de nouveaux logements **(*)**	-37	-34	-28	-27	-39	-54	-43	-58	*-36*	*-39*
(d) arrivées dans de nouveaux logements **(*)**	15	40	65	72	55	21	28	79	*109*	*12*
AUTRES MOUVEMENTS (spéc. & privé) (2)	**-7**	**-24**	**-12**	**0**	**-11**	**-11**	**-11**	**-11**	***-11***	***-11***
SOLDE NATUREL (+ prim.1 - prim.8) (3)	**28**	**68**	**49**	**16**	**14**	**-43**	**14**	**-7**	***55***	***47***
VARIATION ANNUELLE (4) = (1)+(2)+(3)	**27**	**80**	**127**	**118**	**61**	**-29**	**31**	**45**	***160***	***51***

(*) Les données pour Lancy dans son ensemble étant le cumul des données des trois secteurs, le paramètre «départs vers de nouveaux logements» cumule les départs vers d'autres communes avec les départs au sein même de la commune (mobilité entre les secteurs de Lancy). Il en va de même pour le paramètre des «arrivées dans de nouveaux logements». Toutefois, dans le bilan, les départs d'un secteur de Lancy vers un autre sont compensés par un nombre équivalent d'arrivées dans un secteur de Lancy en provenance d'un autre.

Lancy - Ensemble de la commune

Gr. 0.5 - Variation annuelle des effectifs

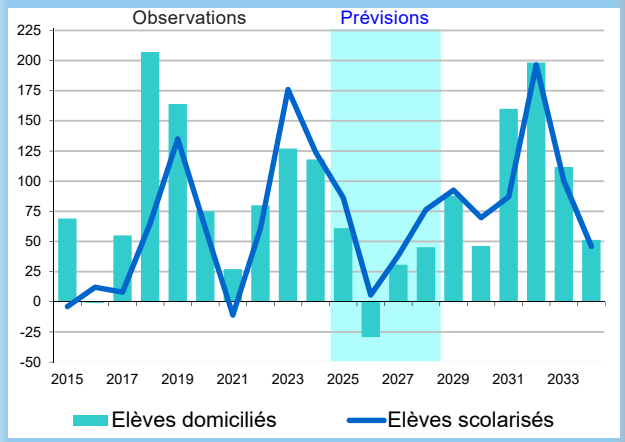

Tab. 0.2 - Prévision d'effectifs d'élèves 1P à 8P

	Observations				Prévisions				*Perspectives*					
	2021	2022	2023	2024	2025	2026	2027	2028	*2029*	*2030*	*2031*	*2032*	*2033*	*2034*
Élèves domiciliés (1)	3'025	3'105	3'232	3'350	3'411	3'382	3'412	3'458	*3'545*	*3'592*	*3'752*	*3'950*	*4'062*	*4'113*
Bilan des échanges (2)	-422	-441	-392	-386	-361	-326	-318	-287	*-282*	*-259*	*-332*	*-333*	*-345*	*-350*
Élèves scolarisés (3) = (1) + (2)	2'603	2'664	2'840	2'964	3'050	3'056	3'094	3'171	*3'263*	*3'333*	*3'420*	*3'617*	*3'717*	*3'762*
Écart / 2024	-361	-300	-124		86	92	130	207	*299*	*369*	*456*	*653*	*753*	*798*

Tab. 0.3 - Besoin "théorique" de classes

	Prévisions				*Perspectives*					
	2025	2026	2027	2028	*2029*	*2030*	*2031*	*2032*	*2033*	*2034*
Variation annuelle du nombre d'élèves	+ 86	+ 6	+ 38	+ 76	*+ 93*	*+ 70*	*+ 87*	*+ 196*	*+ 100*	*+ 46*
Traduction en nombre de classes	+ 4.3	+ 0.3	+ 1.9	+ 3.8	*+ 4.6*	*+ 3.5*	*+ 4.4*	*+ 9.8*	*+ 5.0*	*+ 2.3*
	Besoin "théorique" de classes supplémentaires *									

* Le nombre de classes « théoriques » est une simple traduction des effectifs d'élèves sur la base de vingt élèves par classe. L'augmentation ou la diminution du nombre d'élèves pouvant être réparties entre les différents degrés et écoles, le nombre de classes du secteur peut rester inchangé malgré une variation d'effectifs.

Tab. 0.4 - Informations complémentaires

Réserves de classes **12** (situation au 31.12.2024)

Projets d'aménagements	Nouveaux locaux classes prévus									
	2025	2026	2027	2028	*2029*	*2030*	*2031*	*2032*	*2033*	*2034*
(voir détails dans les pages suivantes)					+ 6	+ 4		+ 16	+ 16	

Lancy 1 - Petit-Lancy

Gr. 1.1 - Enfants de 0 et de 4 ans

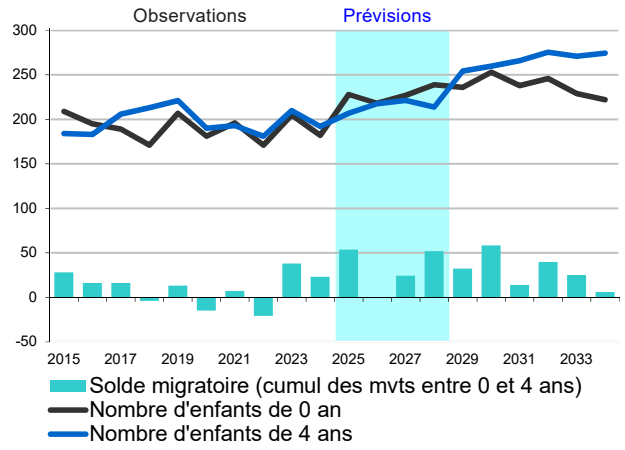

Gr. 1.2 - Solde naturel - Arrivées 1P moins départs 8P

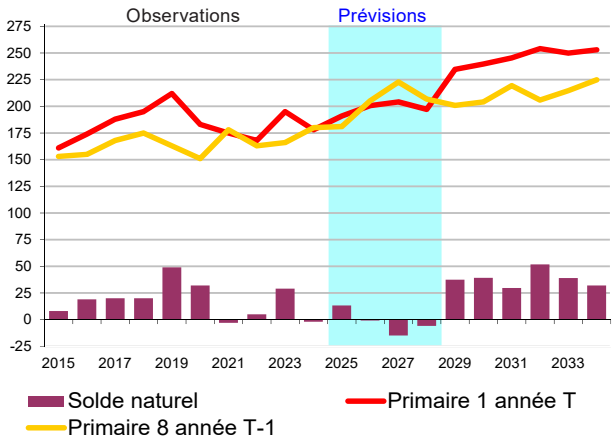

Gr. 1.3 - Soldes migratoires - Élèves 1P à 8P

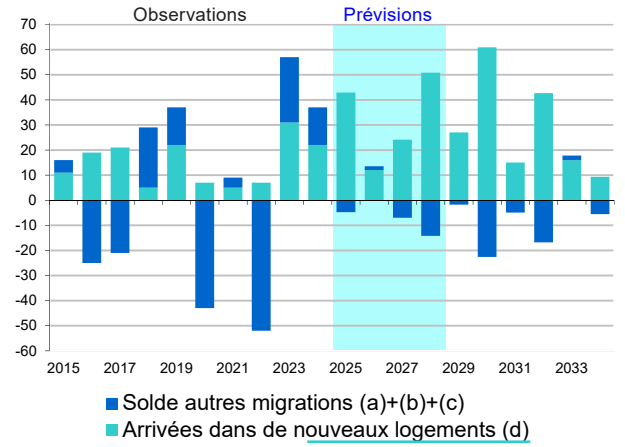

Gr. 1.4 - Nombre de nouveaux logements

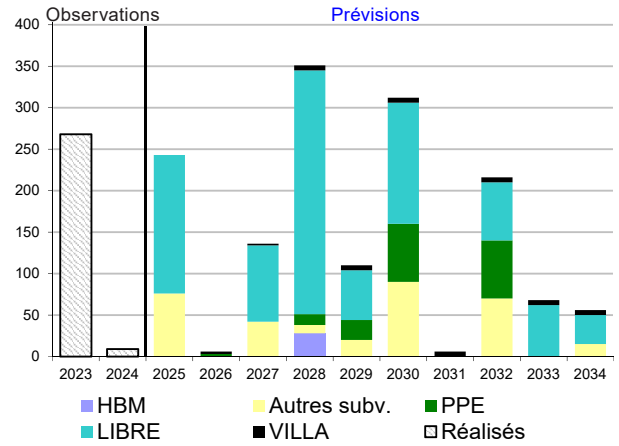

Taux d'emménagement
(voir tableau dernière page)

Tab. 1.1 - Élèves 1P à 8P domiciliés

	Observations				Prévisions					
	2021	2022	2023	2024	2025	2026	2027	2028	2031	2034
SOLDE MIGRATOIRE (1) = (a)+(b)+(c)+(d)	**9**	**-45**	**57**	**37**	**38**	**14**	**17**	**37**	***10***	***4***
(a) solde migratoire extérieur canton	13	-2	16	27	14	21	14	14	*14*	*14*
(b) solde migratoire interne au canton	5	-29	23	4	1	8	1	1	*1*	*1*
(c) départs vers de nouveaux logements	-14	-21	-13	-16	-19	-28	-21	-28	*-19*	*-20*
(d) arrivées dans de nouveaux logements	5	7	31	22	43	12	24	51	*15*	*9*
AUTRES MOUVEMENTS (spéc. & privé) (2)	**-8**	**-5**	**-2**	**3**	**-3**	**-3**	**-3**	**-3**	***-3***	***-3***
SOLDE NATUREL (+ prim.1 - prim.8) (3)	**-3**	**5**	**29**	**-2**	**13**	**-1**	**-15**	**-6**	***30***	***32***
VARIATION ANNUELLE (4) = (1)+(2)+(3)	**-2**	**-45**	**84**	**38**	**48**	**10**	**-1**	**28**	***37***	***33***

Voir clés de lecture en dernière page.

Lancy 1 - Petit-Lancy

Gr. 1.5 - Variation annuelle des effectifs

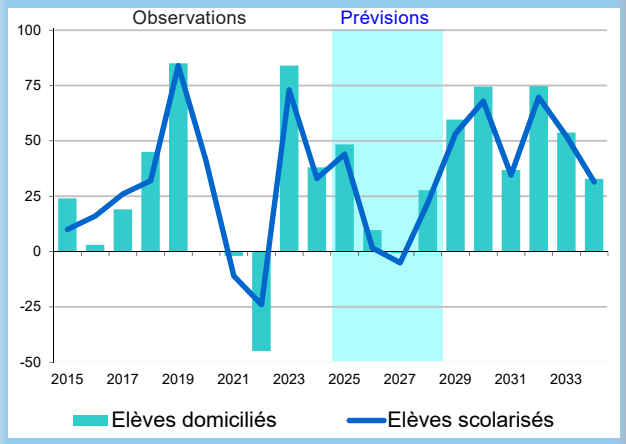

Gr. 1.6 - Échanges lieu de domicile / lieu de scolarisation

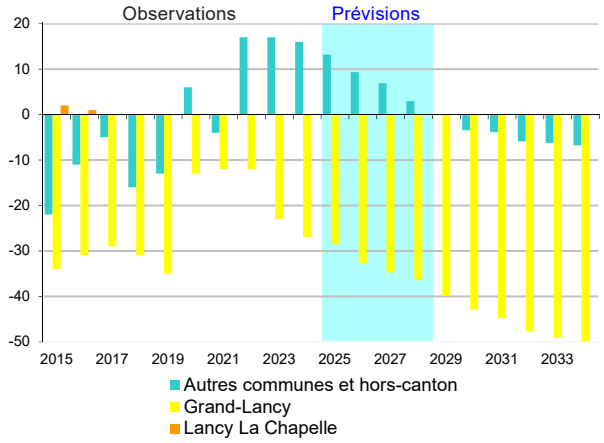

Tab. 1.2 - Prévision d'effectifs d'élèves 1P à 8P

	Observations				Prévisions				*Perspectives*					
	2021	2022	2023	2024	2025	2026	2027	2028	*2029*	*2030*	*2031*	*2032*	*2033*	*2034*
Élèves domiciliés (1)	1'468	1'423	1'507	1'545	1'593	1'603	1'602	1'630	*1'690*	*1'764*	*1'801*	*1'876*	*1'929*	*1'962*
Bilan des échanges (2)	-16	5	-6	-11	-15	-23	-28	-34	*-40*	*-46*	*-49*	*-54*	*-55*	*-57*
Élèves scolarisés (3) = (1) + (2)	1'452	1'428	1'501	1'534	1'578	1'580	1'575	1'596	*1'650*	*1'718*	*1'752*	*1'822*	*1'874*	*1'905*
Écart / 2024	-82	-106	-33		44	46	41	62	*116*	*184*	*218*	*288*	*340*	*371*

Tab. 1.3 - Besoin «théorique» de classes

	Prévisions				*Perspectives*					
	2025	2026	2027	2028	*2029*	*2030*	*2031*	*2032*	*2033*	*2034*
Variation annuelle du nombre d'élèves	+ 44	+ 2	-5	+ 22	*+ 53*	*+ 68*	*+ 35*	*+ 70*	*+ 52*	*+ 31*
Traduction en nombre de classes	+ 2.2	+ 0.1	-0.3	+ 1.1	*+ 2.7*	*+ 3.4*	*+ 1.7*	*+ 3.5*	*+ 2.6*	*+ 1.6*
	Besoin «théorique» de classes supplémentaires *									

* Le nombre de classes « théoriques » est une simple traduction des effectifs d'élèves sur la base de vingt élèves par classe. L'augmentation ou la diminution du nombre d'élèves pouvant être réparties entre les différents degrés et écoles, le nombre de classes du secteur peut rester inchangé malgré une variation d'effectifs.

Tab. 1.4 - Informations complémentaires

Réserves de classes **4** (1 Morgines, 2 Plateau, 1 Petit-Lancy - situation au 31.12.2024)

Projets d'aménagements	Nouveaux locaux classes prévus									
	2025	2026	2027	2028	*2029*	*2030*	*2031*	*2032*	*2033*	*2034*
rénovation et agrandissement Tivoli						+ 4				
nouvelle école Ancien-Puits								+ 16		

Lancy 2 - Grand-Lancy

Gr. 2.1 - Enfants de 0 et de 4 ans

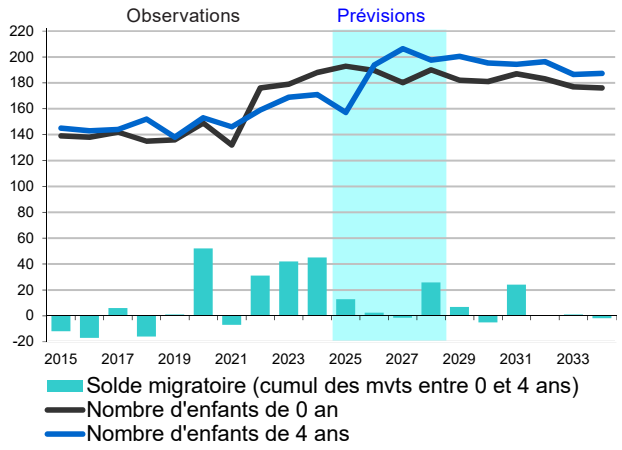

Gr. 2.2 - Solde naturel - Arrivées 1P moins départs 8P

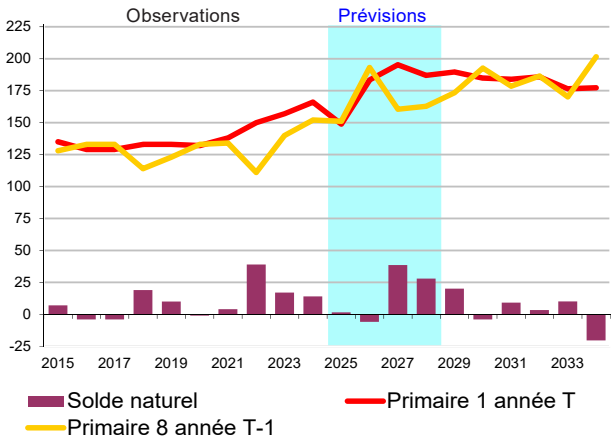

Gr. 2.3 - Soldes migratoires - Élèves 1P à 8P

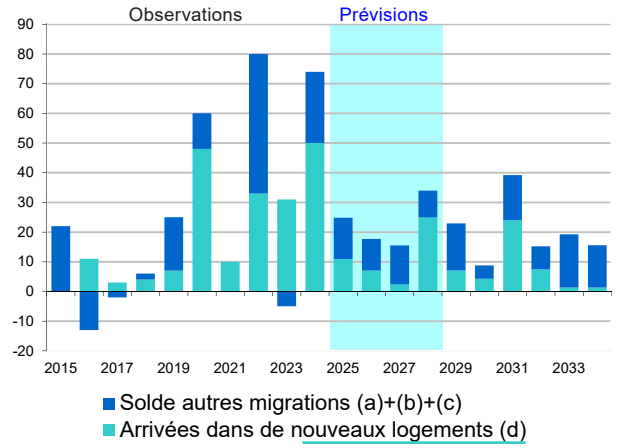

Gr. 2.4 - Nombre de nouveaux logements

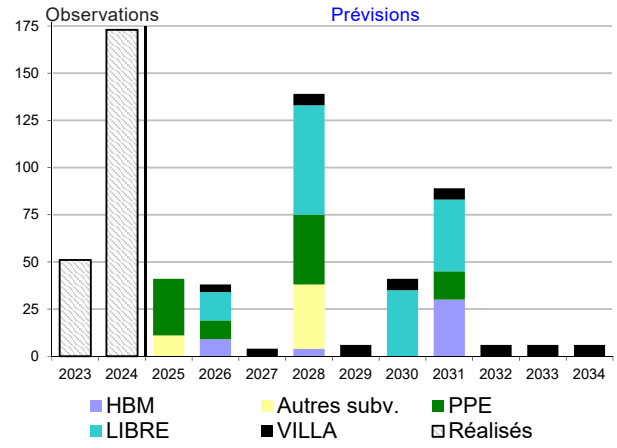

Taux d'emménagement
(voir tableau dernière page)

Tab. 2.1 - Élèves 1P à 8P domiciliés

	Observations				Prévisions					
	2021	2022	2023	2024	2025	2026	2027	2028	2031	2034
SOLDE MIGRATOIRE (1) = (a)+(b)+(c)+(d)	**10**	**80**	**26**	**74**	**25**	**18**	**15**	**34**	***39***	***16***
(a) solde migratoire extérieur canton	6	42	6	25	20	20	20	20	*20*	*20*
(b) solde migratoire interne au canton	-2	16	0	5	5	5	5	5	*5*	*5*
(c) départs vers de nouveaux logements	-4	-11	-11	-6	-11	-14	-11	-15	*-9*	*-10*
(d) arrivées dans de nouveaux logements	10	33	31	50	11	7	2	25	*24*	*1*
AUTRES MOUVEMENTS (spéc. & privé) (2)	**5**	**-12**	**-13**	**-4**	**-6**	**-6**	**-6**	**-6**	***-6***	***-6***
SOLDE NATUREL (+ prim.1 - prim.8) (3)	**4**	**39**	**17**	**14**	**2**	**-6**	**39**	**28**	***9***	***-20***
VARIATION ANNUELLE (4) = (1)+(2)+(3)	**19**	**107**	**30**	**84**	**20**	**6**	**48**	**56**	***42***	***-11***

Voir clés de lecture en dernière page.

Lancy 2 - Grand-Lancy

Gr. 2.5 - Variation annuelle des effectifs

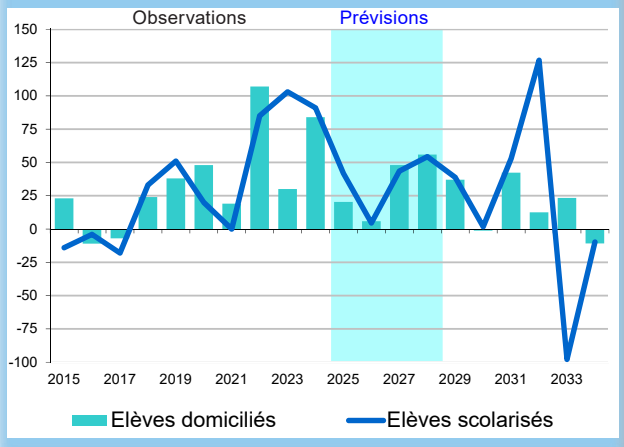

Gr. 2.6 - Échanges lieu de domicile / lieu de scolarisation

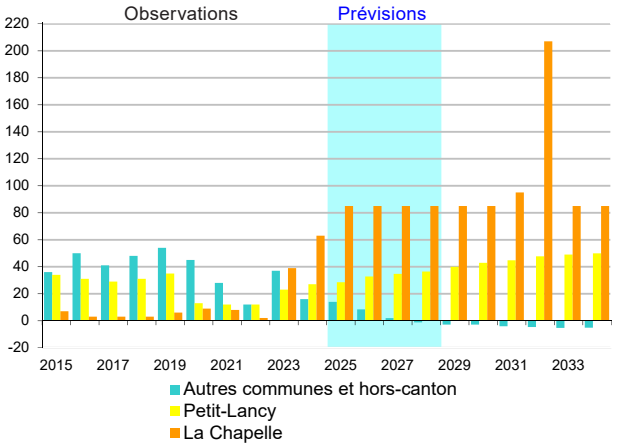

Tab. 2.2 - Prévision d'effectifs d'élèves 1P à 8P

	Observations				Prévisions				*Perspectives*					
	2021	2022	2023	2024	2025	2026	2027	2028	*2029*	*2030*	*2031*	*2032*	*2033*	*2034*
Élèves domiciliés (1)	1'103	1'210	1'240	1'324	1'344	1'350	1'398	1'454	*1'491*	*1'490*	*1'532*	*1'545*	*1'568*	*1'557*
Bilan des échanges (2)	48	26	99	106	127	126	122	120	*122*	*125*	*136*	*250*	*129*	*130*
Élèves scolarisés (3) = (1) + (2)	1'151	1'236	1'339	1'430	1'472	1'476	1'520	1'574	*1'613*	*1'615*	*1'668*	*1'795*	*1'697*	*1'687*
Écart / 2024	-279	-194	-91		42	46	90	144	*183*	*185*	*238*	*365*	*267*	*257*

Tab. 2.3 - Besoin «théorique» de classes

	Prévisions				*Perspectives*					
	2025	2026	2027	2028	*2029*	*2030*	*2031*	*2032*	*2033*	*2034*
Variation annuelle du nombre d'élèves	+ 42	+ 5	+ 44	+ 54	*+ 39*	*+ 2*	*+ 53*	*+ 127*	*-98*	*-10*
Traduction en nombre de classes	+ 2.1	+ 0.2	+ 2.2	+ 2.7	*+ 1.9*	*+ 0.1*	*+ 2.6*	*+ 6.3*	*-4.9*	*-0.5*
	Besoin «théorique» de classes supplémentaires *									

* Le nombre de classes « théoriques » est une simple traduction des effectifs d'élèves sur la base de vingt élèves par classe. L'augmentation ou la diminution du nombre d'élèves pouvant être réparties entre les différents degrés et écoles, le nombre de classes du secteur peut rester inchangé malgré une variation d'effectifs.

Tab. 2.4 - Informations complémentaires

Réserves de classes **8** (2 Pont-Rouge, 3 En-Sauvy, 1 Bachet, 2 Palettes - situation au 31.12.2024)

Projets d'aménagements	Nouveaux locaux classes prévus									
	2025	2026	2027	2028	*2029*	*2030*	*2031*	*2032*	*2033*	*2034*
pavillons à l'école des Palettes					+ 6					

Lancy 3 - La Chapelle

Gr. 3.1 - Enfants de 0 et de 4 ans

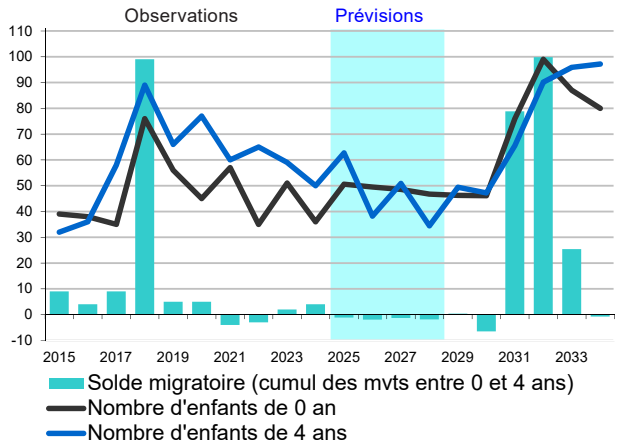

Gr. 3.2 - Solde naturel - Arrivées 1P moins départs 8P

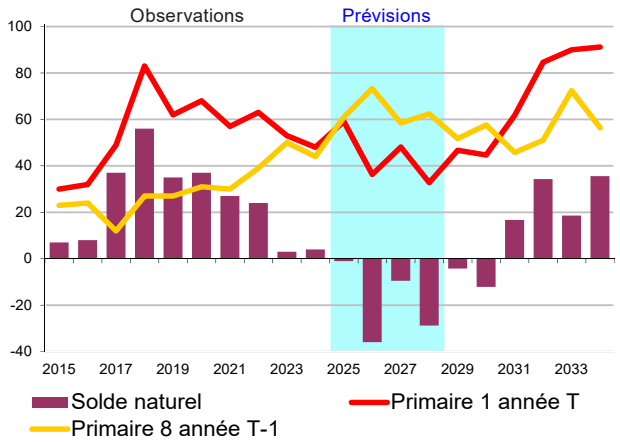

Gr. 3.3 - Soldes migratoires - Élèves 1P à 8P

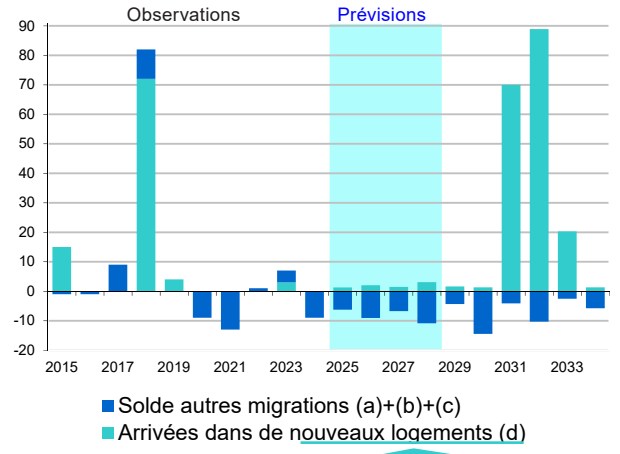

Gr. 3.4 - Nombre de nouveaux logements

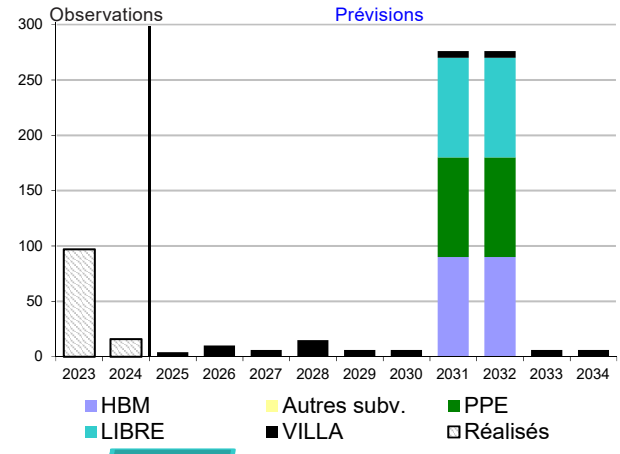

Taux d'emménagement
(voir tableau dernière page)

Tab. 3.1 - Élèves 1P à 8P domiciliés

	Observations				Prévisions					
	2021	2022	2023	2024	2025	2026	2027	2028	*2031*	*2034*
SOLDE MIGRATOIRE (1) = (a)+(b)+(c)+(d)	**-13**	**1**	**7**	**-9**	**-5**	**-7**	**-5**	**-8**	***66***	***-4***
(a) solde migratoire extérieur canton	-3	0	-1	-3	-2	-2	-2	-2	*-2*	*-2*
(b) solde migratoire interne au canton	9	3	9	-1	5	5	5	5	*5*	*5*
(c) départs vers de nouveaux logements	-19	-2	-4	-5	-9	-12	-10	-14	*-7*	*-9*
(d) arrivées dans de nouveaux logements	0	0	3	0	1	2	1	3	*70*	*1*
AUTRES MOUVEMENTS (spéc. & privé) (2)	**-4**	**-7**	**3**	**1**	**-2**	**-2**	**-2**	**-2**	***-2***	***-2***
SOLDE NATUREL (+ prim.1 - prim.8) (3)	**27**	**24**	**3**	**4**	**-1**	**-36**	**-10**	**-29**	***17***	***36***
VARIATION ANNUELLE (4) = (1)+(2)+(3)	**10**	**18**	**13**	**-4**	**-8**	**-45**	**-17**	**-38**	***81***	***29***

Voir clés de lecture en dernière page.

Lancy 3 - La Chapelle

Gr. 3.5 - Variation annuelle des effectifs

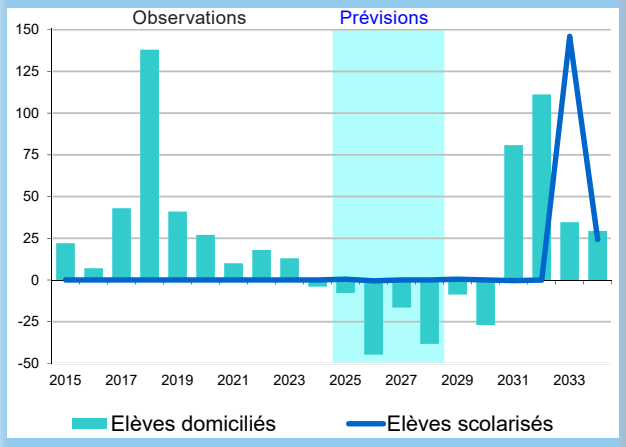

Gr. 3.6 - Échanges lieu de domicile / lieu de scolarisation

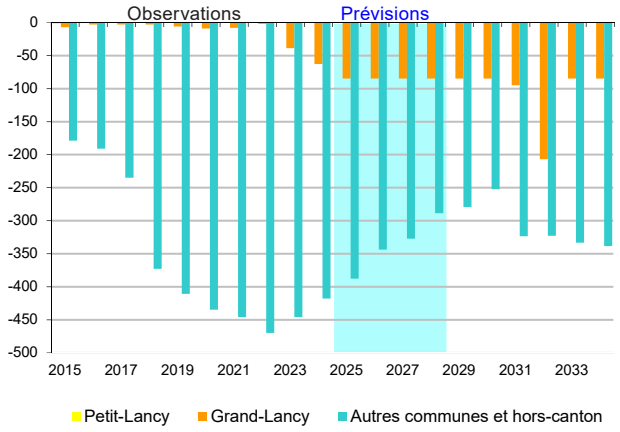

Tab. 3.2 - Prévision d'effectifs d'élèves 1P à 8P

	Observations				Prévisions				*Perspectives*					
	2021	2022	2023	2024	2025	2026	2027	2028	*2029*	*2030*	*2031*	*2032*	*2033*	*2034*
Élèves domiciliés (1)	454	472	485	481	473	429	412	374	*365*	*338*	*419*	*530*	*564*	*594*
Bilan des échanges (2)	-454	-472	-485	-481	-473	-429	-412	-374	*-364*	*-337*	*-419*	*-530*	*-418*	*-424*
Élèves scolarisés (3) = (1) + (2)	0	0	0	0	0	0	0	0	*0*	*0*	*0*	*0*	*146*	*170*
Écart / 2024	0	0	0		0	0	0	0	*0*	*0*	*0*	*0*	*146*	*170*

Tab. 3.3 - Besoin "théorique" de classes

	Prévisions				*Perspectives*					
	2025	2026	2027	2028	*2029*	*2030*	*2031*	*2032*	*2033*	*2034*
Variation annuelle du nombre d'élèves	0	0	0	0	*0*	*0*	*0*	*0*	*+ 146*	*+ 24*
Traduction en nombre de classes	0.0	0.0	0.0	0.0	*0.0*	*0.0*	*0.0*	*0.0*	*+ 7.3*	*+ 1.2*
	Besoin "théorique" de classes supplémentaires *									

* Le nombre de classes « théoriques » est une simple traduction des effectifs d'élèves sur la base de vingt élèves par classe. L'augmentation ou la diminution du nombre d'élèves pouvant être réparties entre les différents degrés et écoles, le nombre de classes du secteur peut rester inchangé malgré une variation d'effectifs.

Tab. 3.4 - Informations complémentaires

Réserves de classes -

Projets d'aménagements	Nouveaux locaux classes prévus									
	2025	2026	2027	2028	*2029*	*2030*	*2031*	*2032*	*2033*	*2034*
nouvelle école Chapelle-Gui									+ 16	

Zone intercommunale Lancy / Plan-les-Ouates

Gr. 4.1 - Enfants de 0 et de 4 ans

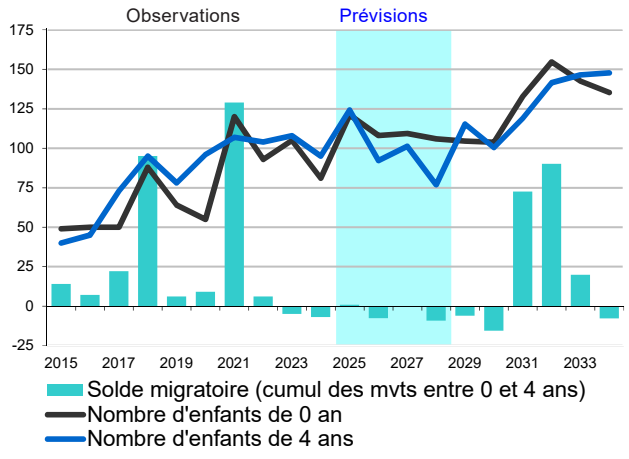

Gr. 4.2 - Solde naturel - Arrivées 1P moins départs 8P

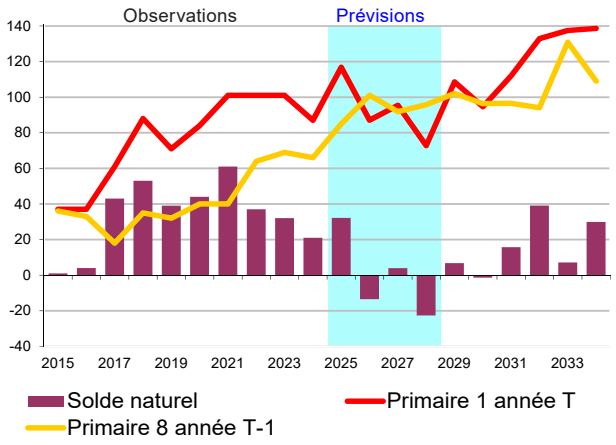

Gr. 4.3 - Soldes migratoires - Élèves 1P à 8P

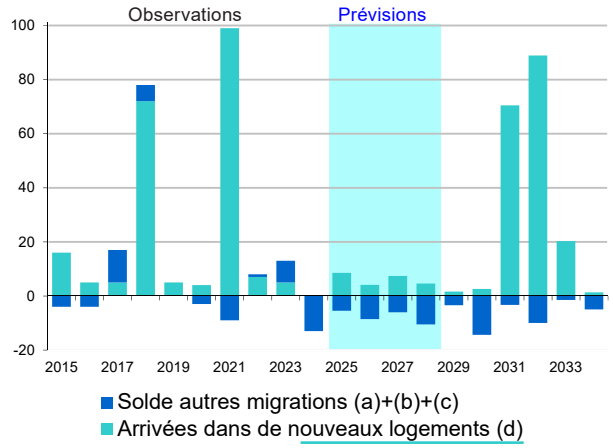

Gr. 4.4 - Nombre de nouveaux logements

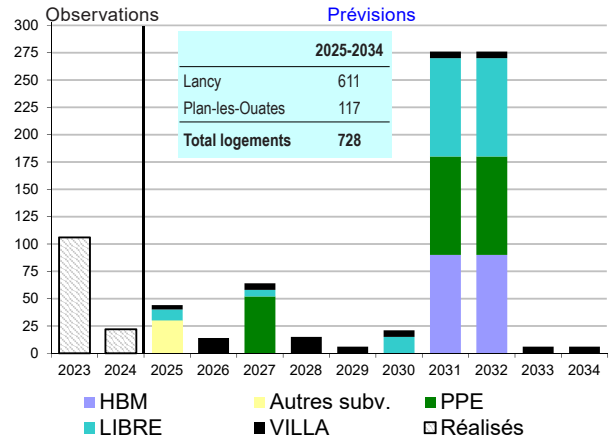

Taux d'emménagement
(voir tableau dernière page)

Tab. 4.1 - Élèves 1P à 8P domiciliés

	Observations				Prévisions					
	2021	2022	2023	2024	2025	2026	2027	2028	2031	2034
SOLDE MIGRATOIRE (1) = (a)+(b)+(c)+(d)	**90**	**8**	**13**	**-13**	**3**	**-4**	**1**	**-6**	***67***	***-4***
(a) solde migratoire extérieur canton	-2	2	4	-4	0	0	0	0	*0*	*0*
(b) solde migratoire interne au canton	12	1	9	-3	5	5	5	5	*5*	*5*
(c) départs vers de nouveaux logements **(*)**	-19	-2	-5	-6	-10	-13	-11	-15	*-8*	*-10*
(d) arrivées dans de nouveaux logements **(*)**	99	7	5	0	9	4	7	5	*70*	*1*
AUTRES MOUVEMENTS (spéc. & privé) (2)	**-1**	**-8**	**2**	**1**	**-2**	**-2**	**-2**	**-2**	***-2***	***-2***
SOLDE NATUREL (+ prim.1 - prim.8) (3)	**61**	**37**	**32**	**21**	**32**	**-14**	**4**	**-23**	***16***	***30***
VARIATION ANNUELLE (4) = (1)+(2)+(3)	**150**	**37**	**47**	**9**	**34**	**-19**	**4**	**-30**	***81***	***25***

Voir clés de lecture en dernière page.

La Chapelle / Drize - Les Sciers (cumul des deux secteurs)

Gr. 4.5 - Variation annuelle des effectifs

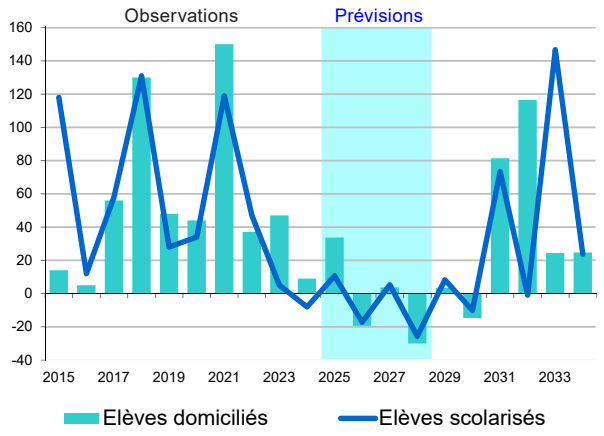

Zone intercommunale Lancy La Chapelle + PLO Drize - Les Sciers

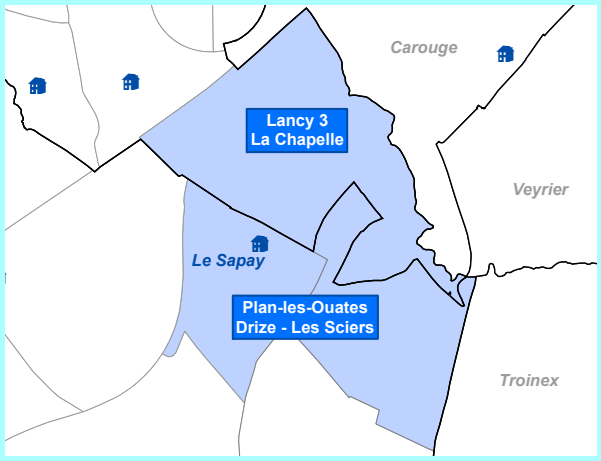

Tab. 4.2 - Prévision d'effectifs d'élèves 1P à 8P

	Observations				Prévisions				Perspectives					
	2021	2022	2023	2024	2025	2026	2027	2028	2029	2030	2031	2032	2033	2034
Élèves domiciliés (1)	674	711	758	767	801	781	785	755	758	744	825	941	966	991
Bilan des échanges (2)	-62	-52	-94	-111	-134	-132	-130	-126	-121	-116	-124	-242	-119	-120
Élèves scolarisés (3) = (1) + (2)	612	659	664	656	667	649	655	629	637	627	701	700	846	870
Écart / 2024	-44	3	8		11	-7	-1	-27	-19	-29	45	44	190	214

Tab. 4.3 - Besoin «théorique» de classes

	Prévisions				Perspectives					
	2025	2026	2027	2028	2029	2030	2031	2032	2033	2034
Variation annuelle du nombre d'élèves	+ 11	-17	+ 5	-26	+ 8	-10	+ 73	-1	+ 147	+ 24
Traduction en nombre de classes	+ 0.5	-0.9	+ 0.3	-1.3	+ 0.4	-0.5	+ 3.7	0.0	+ 7.3	+ 1.2
	Besoin "théorique" de classes supplémentaires *									

* Le nombre de classes « théoriques » est une simple traduction des effectifs d'élèves sur la base de vingt élèves par classe. L'augmentation ou la diminution du nombre d'élèves pouvant être réparties entre les différents degrés et écoles, le nombre de classes du secteur peut rester inchangé malgré une variation d'effectifs.

Tab. 4.4 - Informations complémentaires

Réserves de classes **2** (situation au 31.12.2024)

Projets d'aménagements	Nouveaux locaux classes prévus									
	2025	2026	2027	2028	2029	2030	2031	2032	2033	2034
nouvelle école Chapelle-Gui									+ 16	

Lancy 1 - Petit-Lancy

Échanges d'élèves entre secteur de domicile et secteur de scolarisation

Tab. 1.5 - Élèves qui habitent le secteur selon l'école où ils sont scolarisés

(1) Domiciliés à Lancy 1 - Petit-Lancy et scolarisés à :	2021	2022	2023	2024	2025	2026	2027	2028	2031	2034
Même secteur	1'386	1'346	1'416	1'458	1'508	1'517	1'517	1'543	1'706	1'861
Lancy 2 - Grand-Lancy	31	35	41	44	41	41	41	41	46	50
Onex 1 - Nord	22	18	18	16	16	16	16	16	16	16
VGE 4 - Plainpalais / Jonction	2	6	4	5	5	5	5	5	5	6
Vernier 3 - Châtelaine	2	3	4	4	3	4	4	4	4	4
Onex 2 - Sud	2	2	5	4	3	4	4	4	4	4
Confignon 1 - Nord	1	0	3	3	2	2	2	2	2	2
Meyrin 2 - Cointrin	0	0	0	3	1	1	1	1	1	1
Autres secteurs	22	13	16	8	15	15	15	15	17	18
TOTAL DOMICILIÉS 1P-8P	**1'468**	**1'423**	**1'507**	**1'545**	**1'593**	**1'603**	**1'602**	**1'630**	**1'801**	**1'962**

Tab. 1.6 - Élèves qui sont scolarisés dans le secteur selon leur lieu de domicile

(2) Scolarisés à Lancy 1 - Petit-Lancy et domiciliés à :	2021	2022	2023	2024	2025	2026	2027	2028	2031	2034
Même secteur	1'386	1'346	1'416	1'458	1'508	1'517	1'517	1'543	1'706	1'861
Lancy 2 - Grand-Lancy	19	23	18	17	12	8	6	5	1	0
Onex 1 - Nord	23	25	28	30	26	26	25	24	24	24
VGE 4 - Plainpalais / Jonction	4	5	6	0	4	4	4	3	3	3
Vernier 3 - Châtelaine	0	0	3	0	1	1	1	1	1	1
Onex 2 - Sud	0	0	0	0	0	0	0	0	0	0
Confignon 1 - Nord	1	1	0	0	0	0	0	0	0	0
Meyrin 2 - Cointrin	0	0	2	2	1	1	1	1	2	1
Autres secteurs *	7	16	16	18	14	14	14	14	15	15
Hors canton	12	12	12	9	11	8	6	4	0	0
TOTAL SCOLARISÉS 1P-8P	**1'452**	**1'428**	**1'501**	**1'534**	**1'578**	**1'580**	**1'575**	**1'596**	**1'752**	**1'905**

* 2024 : 18 «Autres secteurs» dont 7 «Autres secteurs VGE», 5 «Bernex»

Tab. 1.7 - Bilan des échanges : élèves scolarisés moins élèves domiciliés

(3) = + (2) - (1)	2021	2022	2023	2024	2025	2026	2027	2028	2031	2034
Bilan des échanges	**-16**	**5**	**-6**	**-11**	**-15**	**-23**	**-28**	**-34**	**-49**	**-57**
- autres secteurs Lancy	-12	-12	-23	-27	-29	-33	-35	-36	-45	-50
- autres communes	-16	5	5	7	2	1	1	-1	-4	-7
- hors canton	12	12	12	9	11	8	6	4	0	0

Note
Bilan négatif : le secteur exporte plus d'élèves qu'il n'en accueille dans ses propres écoles.
Bilan positif : le secteur accueille dans ses écoles plus d'élèves qu'il n'en scolarise dans d'autres secteurs ou communes.

Lancy 2 - Grand-Lancy

Échanges d'élèves entre secteur de domicile et secteur de scolarisation

Tab. 2.5 - Élèves qui habitent le secteur selon l'école où ils sont scolarisés

(1) Domiciliés à Lancy 2 - Grand-Lancy et scolarisés à :	2021	2022	2023	2024	2025	2026	2027	2028	2031	2034
Même secteur	1'036	1'132	1'192	1'266	1'284	1'294	1'342	1'397	1'476	1'501
Lancy 3 - La Chapelle	0	0	0	0	0	0	0	0	0	0
Lancy 1 - Petit-Lancy	19	23	18	17	12	8	6	5	1	0
Plan-les-Ouates Nord - Voirets et Vélodrome	4	5	6	7	6	6	6	7	7	7
Onex 2 - Sud	5	2	2	5	4	4	4	4	4	4
Vernier 3 - Châtelaine	3	4	3	5	4	4	4	4	5	5
Plan-les-Ouates - Drize / Les Sciers	0	3	0	2	1	1	1	2	2	2
Plan-les-Ouates Sud - Village	2	2	1	2	2	2	2	2	2	2
Autres secteurs	34	39	18	20	31	31	32	33	35	35
TOTAL DOMICILIÉS 1P-8P	**1'103**	**1'210**	**1'240**	**1'324**	**1'344**	**1'350**	**1'398**	**1'454**	**1'532**	**1'557**

Tab. 2.6 - Élèves qui sont scolarisés dans le secteur selon leur lieu de domicile

(2) Scolarisés à Lancy 2 - Grand-Lancy et domiciliés à :	2021	2022	2023	2024	2025	2026	2027	2028	2031	2034
Même secteur	1'036	1'132	1'192	1'266	1'284	1'294	1'342	1'397	1'476	1'501
Lancy 3 - La Chapelle	8	2	39	63	85	85	85	85	95	85
Lancy 1 - Petit-Lancy	31	35	41	44	41	41	41	41	46	50
Plan-les-Ouates Nord - Voirets et Vélodrome	5	6	14	7	7	7	7	7	7	6
Onex 2 - Sud	6	5	3	4	4	4	4	4	3	3
Vernier 3 - Châtelaine	0	0	0	0	0	0	0	0	0	0
VGE 2 - Champel / Malagnou	0	1	0	0	0	0	0	0	0	0
Plan-les-Ouates - Drize / Les Sciers	3	0	0	1	1	1	1	2	2	2
Autres secteurs *	42	39	36	33	39	39	39	38	39	39
Hors canton	20	16	14	12	10	4	0	0	0	0
TOTAL SCOLARISÉS 1P-8P	**1'151**	**1'236**	**1'339**	**1'430**	**1'472**	**1'476**	**1'520**	**1'574**	**1'668**	**1'687**

* 2024 : 33 «Autres secteurs» dont 14 «autres secteurs VGE», 4 «Carouge», 4 «Onex 1 - Nord», 4 «Plan-les-Ouates Sud - Village»

Tab. 2.7 - Bilan des échanges : élèves scolarisés moins élèves domiciliés

(3) = + (2) - (1)	2021	2022	2023	2024	2025	2026	2027	2028	2031	2034
Bilan des échanges	**48**	**26**	**99**	**106**	**127**	**126**	**122**	**120**	**136**	**130**
- autre secteur Lancy	20	14	62	90	114	118	120	121	140	135
- autres communes	8	-4	23	4	4	4	2	-1	-4	-5
- hors canton	20	16	14	12	10	4	0	0	0	0

Lancy 3 - La Chapelle

Échanges d'élèves entre secteur de domicile et secteur de scolarisation

Tab. 3.5 - Élèves qui habitent le secteur selon l'école où ils sont scolarisés

(1) Domiciliés à Lancy 3 - La Chapelle et scolarisés à:	2021	2022	2023	2024	2025	2026	2027	2028	2031	2034
Même secteur	0	0	0	0	0	0	0	0	0	170
Plan-les-Ouates - Drize / Les Sciers	434	452	423	396	369	327	311	274	307	315
Lancy 2 - Grand-Lancy	8	2	39	63	85	85	85	85	95	85
Carouge 3 - Pinchat	4	8	10	7	7	7	6	6	6	9
Troinex	2	2	3	3	3	2	2	2	2	3
Carouge 2 - Praille	2	1	1	3	2	2	2	1	2	2
VGE 2 - Champel / Malagnou	0	1	2	2	1	1	1	1	1	2
Plan-les-Ouates Nord - Voirets et Vélodrome	1	2	4	2	2	2	2	2	2	3
Autres secteurs	3	4	3	5	4	3	3	3	3	5
TOTAL DOMICILIÉS 1P-8P	**454**	**472**	**485**	**481**	**473**	**429**	**412**	**374**	**419**	**594**

Tab. 3.6 - Élèves qui sont scolarisés dans le secteur selon leur lieu de domicile

(2) Scolarisés à Lancy 3 - La Chapelle et domiciliés à:	2021	2022	2023	2024	2025	2026	2027	2028	2031	2034
Même secteur	0	0	0	0	0	0	0	0	0	170
Plan-les-Ouates - Drize / Les Sciers	0	0	0	0	0	0	0	0	0	0
Lancy 2 - Grand-Lancy	0	0	0	0	0	0	0	0	0	0
Carouge 3 - Pinchat	0	0	0	0	0	0	0	0	0	0
Troinex	0	0	0	0	0	0	0	0	0	0
Carouge 2 - Praille	0	0	0	0	0	0	0	0	0	0
VGE 2 - Champel / Malagnou	0	0	0	0	0	0	0	0	0	0
Plan-les-Ouates Nord - Voirets et Vélodrome	0	0	0	0	0	0	0	0	0	0
Autres secteurs	0	0	0	0	0	0	0	0	0	0
Hors canton	0	0	0	0	0	0	0	0	0	0
TOTAL SCOLARISÉS 1P-8P	**0**	**0**	**0**	**0**	**0**	**0**	**0**	**0**	**0**	**170**

Tab. 3.7 - Bilan des échanges : élèves scolarisés moins élèves domiciliés

(3) = + (2) - (1)	2021	2022	2023	2024	2025	2026	2027	2028	2031	2034
Bilan des échanges	**-454**	**-472**	**-485**	**-481**	**-473**	**-429**	**-412**	**-374**	**-419**	**-424**
- autres secteurs Lancy	-8	-2	-39	-63	-85	-85	-85	-85	-95	-85
- autres communes	-446	-470	-446	-418	-388	-344	-327	-289	-324	-339
- hors canton	0	0	0	0	0	0	0	0	0	0

Synthèse et commentaire

Petit-Lancy

Évolution future des effectifs

En 2025, les effectifs devraient augmenter d'environ 45 élèves du fait des nouveaux logements prévus, puis rester à peu près stables en 2026 et 2027, les apports liés aux nouvelles constructions étant compensés par d'autres facteurs. Entre 2028 et 2034, les effectifs devraient connaître une croissance soutenue, du fait des effets conjugués des nouveaux logements et d'un solde naturel nettement positif dès 2029. À l'horizon 2034, le secteur pourrait scolariser autour de 1'900 élèves, soit environ 370 de plus qu'en 2024.

Hypothèses retenues (modifications apportées aux hypothèses par défaut)

Migrations :

- Majoration de 50% des taux d'emménagement pour les logements des projets Surville, Ancien Puits et Bac Maisonnette.
- Arrivées de l'extérieur du canton : +8 en 2026 (accueil possible de familles migrantes).
- Arrivées de l'intérieur du canton : +7 en 2026 (accueil possible de familles migrantes).

Échanges lieu de domicile / lieu de scolarisation :

- Élèves domiciliés dans le secteur et scolarisés à Onex 1 (Nord) : stabilisation à 16.
- Élèves domiciliés hors-canton et scolarisés dans le secteur : 11 en 2025 puis diminution progressive dès 2026 selon les nouvelles règles annoncées par le Conseil d'État, 0 dès 2030.

Point d'attention

Les échanges migratoires dans le parc d'anciens logements, tant avec l'extérieur du canton que le reste du canton, sont irréguliers et présentent des bilans parfois négatifs, parfois positifs. Les prévisions de ces paramètres sont des moyennes de tendances qui ne peuvent anticiper ces fluctuations.

Synthèse et commentaire

Grand-Lancy

Évolution future des effectifs

Les effectifs de ce secteur devraient croître sur quasiment toute la période prévisionnelle, du fait d'apports migratoires et d'un solde naturel le plus souvent positif. Par rapport à 2024, le secteur pourrait scolariser environ 260 élèves supplémentaires à dix ans de terme.
Relevons que l'on prévoit un pic d'effectifs en 2032 (près de 1'800 élèves scolarisés dans le secteur), avec une hausse de plus de 125 élèves cette année-là, découlant pour l'essentiel d'apports supplémentaires en provenance du secteur Lancy 3 – La Chapelle. Ces apports seraient presque entièrement résorbés dès l'année suivante, avec l'ouverture de l'école de Chapelle-Gui.

Hypothèses retenues (modifications apportées aux hypothèses par défaut)

Migrations :

Majoration de 50% des taux d'emménagement pour les logements des projets Passereaux et Boucle des Palettes.

Échanges lieu de domicile / lieu de scolarisation :

- Élèves domiciliés dans le secteur et scolarisés au Petit-Lancy : 12 en 2025, 8 en 2026, 6 en 2027, 5 en 2028, 3 en 2029, puis -1 par an jusqu'à 0.
- Élèves domiciliés hors-canton et scolarisés dans le secteur : 10 en 2025 puis diminution progressive dès 2026 selon les nouvelles règles annoncées par le Conseil d'État, 0 dès 2027.

La Chapelle

Évolution future des effectifs

Les effectifs domiciliés dans le secteur devraient diminuer de plus de 140 élèves entre 2025 et 2030, particulièrement en 2026 et 2028, du fait d'un solde naturel particulièrement déficitaire, découlant en bonne partie du départ vers le Cycle d'orientation des élèves arrivés en grand nombre dans les nouveaux logements livrés en 2014 et en 2018. Puis, entre 2031 et 2034, les effectifs domiciliés dans le secteur augmenteraient d'environ 255 élèves, dont environ 110 en 2032, du fait de la mise sur le marché des logements de Chapelle-Gui.
En 2033, l'école de Chapelle-Gui devrait ouvrir ses portes et accueillir à la fois les élèves des nouveaux logements et une partie des élèves domiciliés dans le secteur et scolarisés jusque-là à l'école du Sapay (secteur Drize - Les Sciers de Plan-les-Ouates). Cette nouvelle école pourrait accueillir 145 élèves dès 2033, et 170 en 2034.

Hypothèses retenues (modifications apportées aux hypothèses par défaut)

Migrations :

- Majoration de 50% des taux d'emménagement pour les logements du PLQ Chapelle-Gui.

Échanges lieu de domicile / lieu de scolarisation :

- Élèves domiciliés dans le secteur et scolarisés au Grand-Lancy : 85 sur toute la période prévisionnelle, sauf 2031 (95) et 2032 (207).

Commune de Lancy

CLÉS DE LECTURE

SOLDE MIGRATOIRE

= + ARRIVÉES en 2P-8P (année T)
- DÉPARTS de 1P-7P (à l'issue de T-1)

Déménagements / emménagements de familles en relation avec d'autres cantons et l'étranger, et au sein du canton entre secteurs (quartiers) et communes (tab. 1).

Hypothèses pour l'avenir :

-> migrations avec l'extérieur du canton et internes au canton (parc de logements anciens) :

- tendance récente (moyenne 4 dernières années) : en l'absence d'éléments spécifiques, assure la cohérence d'ensemble au niveau cantonal ;

-> départs d'anciens logts vers de nouveaux logts (d'autres quartiers et communes) :

- tendance récente compte tenu des projets de constructions envisagés dans les autres communes du canton ;

-> arrivées dans de nouveaux logements

= nombre de logements futurs estimés (graph 4)
X taux d'emménagement.

IMPACT DES NOUVELLES CONSTRUCTIONS

Nombre d'arrivées pour 100 nouveaux logements (1) dit « Taux d'emménagement »

Catégories de logements	Enfants de 0 an	Enfants de 1-3 ans	Élèves de 1P	Élèves de 2P-8P
HBM	16	34	10	41
Autres subventionnés (HM, HLM...)	16	24	9	24
Loyer libre	12	13	4	12
PPE	10	14	4	13
Villa	11	20	7	22
Divers sans distinction (2)	14	19	6	18
Moyenne pondérée	13	19	6	19

(1) logements de 4 pièces et plus genevois (deux chambres au moins)

(2) catégorie non connue pour la prévision : moyenne «Autres subventionnés» et «Loyer libre»

Estimation basée sur l'analyse de l'occupation des logements construits de 2016 à 2022 (SRED - 2023)

Apports en moyenne cantonale, cumul des arrivées l'année T de mise à disposition des logements et l'année suivante (T+1). Les logements sont pleinement occupés dans les deux ans qui suivent leur mise à disposition. Au-delà, les seuls apports sont dus à la natalité.

- Les apports d'élèves dépendent de la catégorie de logements.
- Pour cent nouveaux logements, on compte en moyenne un apport de :
  - 25 élèves de l'enseignement primaire public régulier ;
  - 20 enfants de 1-3 ans ;
  - 8 enfants de 0 an l'année de mise à disposition, et entre une et cinq naissances supplémentaires pour chacune des quatre années qui suivent.
- 1'000 nouveaux logements correspondent à un besoin théorique d'environ 12-13 nouvelles classes.

BILAN DES ÉCHANGES

Bilan entre secteurs, du point de vue des échanges entre lieu de domicile et école de scolarisation (tab. x.2, x.5, x.6, x.7) : un bilan négatif signifie que les élèves domiciliés dans le secteur considéré sont plus nombreux à se scolariser dans des écoles d'autres secteurs que ceux qui sont accueillis dans ces mêmes écoles, alors qu'ils sont domiciliés en dehors du secteur ; et inversement lorsque le bilan est positif.

Hypothèses pour l'avenir :

- compte tenu de l'évolution des bassins de recrutement des écoles, et notamment de la politique de gestion intercommunale des échanges d'élèves.

SOLDE NATUREL

= + ARRIVÉES en 1P (année T)
- DÉPARTS de 8P (à l'issue de T-1)

Différence entre le nombre d'arrivées en 1ère prim. et le nombre de départs de 8ème prim. vers le Cycle d'orientation.

Hypothèses pour l'avenir :

- découlent des hypothèses de naissances et de migrations déterminées pour les enfants préscolaires et les élèves. Pour les quatre prochaines années, les arrivées de 1ère prim. sont estimées sur la base :
  - du nombre de naissances enregistrées ;
  - des évolutions migratoires ;
  - du taux de scolarisation public à 4 ans.

  Pour les six années qui suivent, s'y ajoute une projection des naissances, prenant en compte les projets de nouvelles constructions.

AUTRES MOUVEMENTS

Échanges avec l'enseignement privé et l'enseignement spécialisé.

Hypothèses pour l'avenir :

- tendance récente (moyenne 4 dernières années).

PRÉCAUTIONS DE LECTURE

Pour les années futures, les arrondis peuvent entraîner des écarts de 1 à 2 unités sur certains totaux.

MÉTHODOLOGIE

La méthodologie utilisée s'inspire de la méthode de prévision cantonale dite « des flux », méthode adaptée pour prendre en compte les contraintes liées à un traitement local.

- Les prévisions s'appuient sur une étude de l'évolution récente des paramètres qui influencent la composition des cohortes d'enfants depuis la naissance jusqu'à la sortie du primaire et des perspectives d'avenir envisagées (cf. clés de lecture).
- La qualité des prévisions dépend des hypothèses choisies pour chacun de ces paramètres. Elles peuvent être considérées comme « crédibles » sur un terme de 4 ans ; au-delà il s'agit de la poursuite des tendances observées « toutes choses égales par ailleurs » au moment où elles sont réalisées.
- Ces hypothèses doivent être périodiquement révisées pour tenir compte des nouvelles tendances émergeantes et de leur impact sur l'évolution des effectifs d'élèves.
- Ces études sont réalisées en partenariat étroit avec les communes et la direction de l'enseignement obligatoire qui mettent à disposition leurs connaissances fines du terrain, connaissances nécessaires à la formulation des hypothèses prévisionnelles les plus pertinentes.

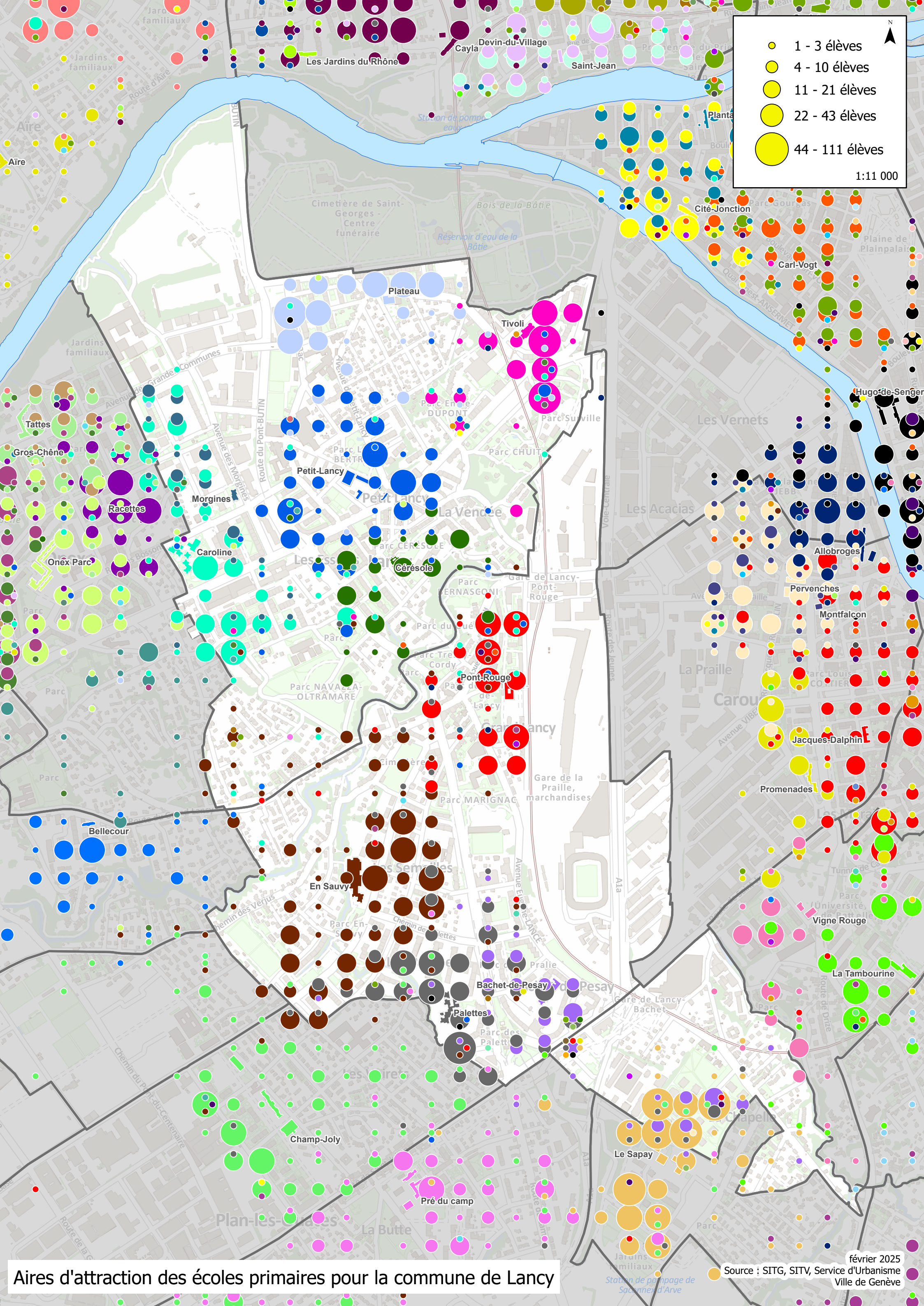

Aires d'attraction des écoles primaires pour la commune de Lancy

février 2025
Source : SITG, SITV, Service d'Urbanisme
Ville de Genève