Prévisions localisées d'effectifs d'élèves de l'enseignement primaire Période 2025 - 2028

Commune de Confignon

Genève - SRED, 2025 - Document 25.020

REPUBLIQUE ET CANTON DE GENEVE
POST TENEBRAS LUX

VILLE DE GENÈVE
SERVICE D'URBANISME
DÉPARTEMENT DES CONSTRUCTIONS ET DE L'AMÉNAGEMENT

acg Association des communes genevoises

Service de la recherche en éducation

Les hypothèses retenues dans ce document ont été élaborées à partir d'un projet du SRED discuté, amendé et validé par le groupe de travail lors de la séance du 22 mai 2025.

Composition du groupe de travail

Commune de Confignon

Mme Elena Giario co-secrétaire générale - responsable du pôle social
Mme Julia Fontaine urbaniste - pôle aménagement et technique

Service d'urbanisme de la Ville de Genève

Mme Florence Lambelet Chéron géographe-urbaniste

Département de l'instruction publique, de la formation et de la jeunesse

Direction de la logistique

Mme Marta Perucchi directrice

Direction générale de l'enseignement obligatoire

Mme Sabine Fauriel cheffe de service, Organisation et planification
M. Pascal Durouvenoz Gans de St Pré directeur de l'établissement Cressy / Confignon

Service de la recherche en éducation (SRED)

M. Marc Brüderlin collaborateur scientifique
M. Bernard Engel collaborateur scientifique

Source des données

- Fichiers extraits de la base de données de l'Office cantonal de la population et des migrations (OCPM) pour les enfants de 0-4 ans.
- Données du Département du territoire (DT) concernant les projets de logements recensés par année de mise à disposition probable pour les dix prochaines années, traités selon une méthodologie Ville de Genève, en collaboration avec les spécialistes communaux.
- Données de l'Office cantonal de la statistique (OCSTAT) concernant les nouvelles constructions de logements réalisées annuellement.
- Fichiers du Service de la recherche en éducation (SRED) élaborés à partir d'extractions annuelles de la base de données scolaires de la Direction de l'organisation et de la sécurité de l'information (DOSI) du DIP.

Sauf indication contraire, toutes les données observées le sont au 31 décembre de l'année concernée.

Crédits

La présente étude a été élaborée en collaboration étroite avec la commune de Confignon (élus, cadres et techniciens) et la direction de l'enseignement obligatoire (direction générale, directeurs d'établissement), en partenariat avec le Service d'urbanisme de la Ville de Genève, grâce à une méthodologie développée par le Service de la recherche en éducation (SRED) du Département de l'instruction publique, de la formation et de la jeunesse (DIP). Cette étude s'inscrit dans le cadre plus large d'une planification scolaire des besoins de l'enseignement primaire au niveau de l'ensemble des communes de l'agglomération, projet mis sur pied avec la collaboration de l'Association des communes genevoises (2001). Données sources de base ; enfants préscolaires : Office cantonal de la population et des migrations (OCPM) ; élèves : nBDS (DIP) ; logements : commune de Confignon et DT. Voir également le site web : https://www.ge.ch/dossier/analyser-education/previsions-effectifs-eleves.

Contacts

Méthodologie, traitement des données et publication : bernard.engel@etat.ge.ch / Tél. 022 546 71 08
marc.bruderlin@etat.ge.ch / Tél. 022 546 71 50

Traitement des informations sur les projets de logements : florence.lambelet@geneve.ch / Tél. 022 418 60 40

Commune de Confignon

STRATEGIE COMMUNALE

La diminution des effectifs déjà constatée depuis plusieurs années et se poursuivant jusqu'en 2030 nous permet d'accueillir dans l'école de Cressy les enfants de 1P habitant le quartier bernésien de St. Mathieu dès la rentrée 2025/2026. Nous avons en effet répondu favorablement à la demande des Autorités de Bernex, en cohérence avec des principes d'entraide intercommunale et d'utilisation efficiente des infrastructures existantes. Cette mesure est néanmoins pour l'instant limitée à 3 années scolaires, il est en effet néanmoins primordial d'anticiper les besoins du futur quartier de Vuillonnex. Notre attention reste également focalisée sur le dimensionnement des équipements scolaires dans le futur quartier des Cherpines et nous nous réjouissons de prendre connaissance des résultats de la nouvelle étude spécifique qui sera menée par le SRED.

Commune de Confignon

Écoles

Situation selon l'état au 31.12.2024 *(voir aussi page 16)*

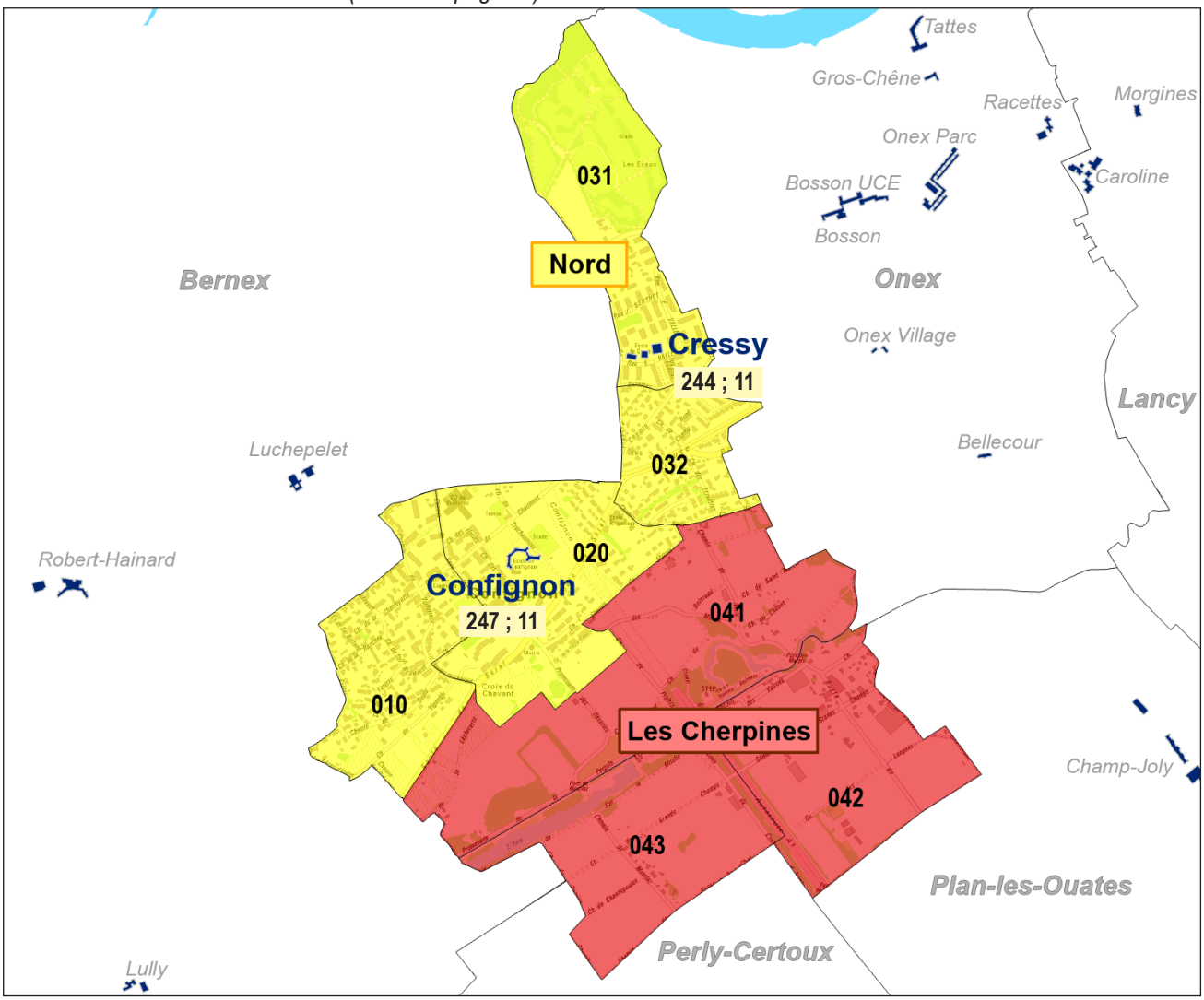

Légende :

= École primaire

20 ; 1 = Nombre total d'élèves 1P-8P (voir ci-dessous) ; Nombre de classes 1P-8P (enseignement régulier uniquement)

010 = Sous-secteur GIREC

Afin de bénéficier d'un volume de données suffisant pour appliquer des hypothèses prévisionnelles de manière solide, les prévisions sont réalisées pour des ensembles d'écoles, regroupées en secteurs « de prévision ». Ce découpage communal est constitué par regroupement de sous-secteurs GIREC (groupe interdépartemental de représentation cartographique) de domicile des enfants (475 pour l'ensemble du canton) avec les écoles correspondantes. Il est déterminé en fonction de considérations urbanistiques - profils de quartier, voies de communication, projets de construction de logements, etc. - et de préoccupations scolaires - zones de recrutement des écoles (carte scolaire).

Périmètre de l'étude

Pour chaque secteur concerné (commune ou partie de commune, voir ci-dessus), les données présentées dans ce document concernent :

- les enfants de 0 à 4 ans : préscolarité de 0-3 ans et enfants de 4 ans scolarisés (taux de scolarisation public à 4 ans ; sources : base de données OCPM et nBDS)
- les élèves de l'enseignement primaire régulier public, soit les années de scolarité 1ère primaire à 8ème primaire (dites «1P à 8P»), y compris les élèves de l'enseignement spécialisé qui sont partiellement ou totalement intégrés dans une classe de l'enseignement régulier (double scolarité) ; source : nBDS.

Projets de logements

Logements de 4 pièces et plus

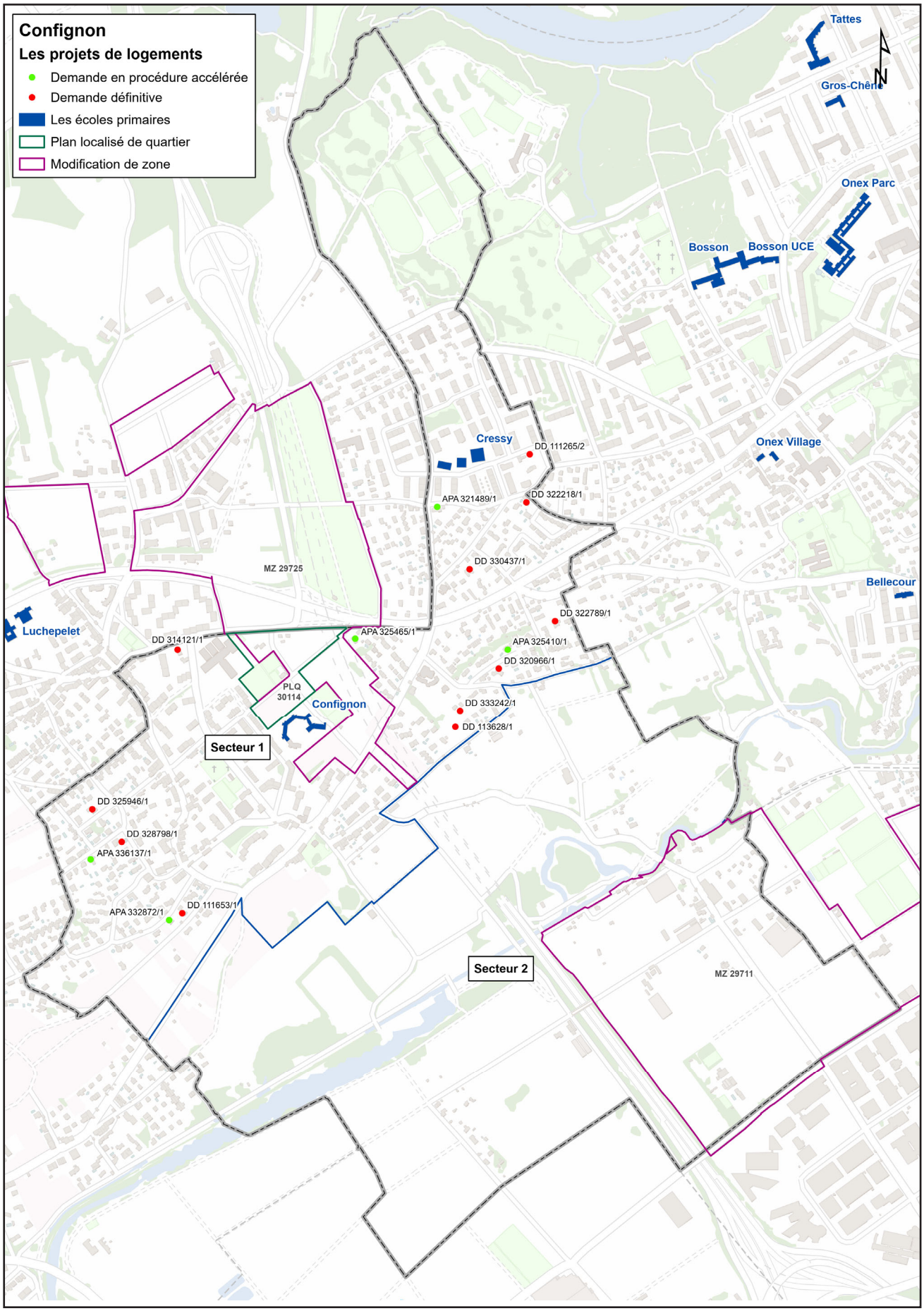

Projets de logements

Logements de 4 pièces et plus selon la catégorie

Confignon Nord

Numéro dossier	Objet	Adresse	*Nb. log.*	Nb. log. 4p. et +	Type de loyer	Mise à dispo.	Statut
DD 111'653/1	construction d'un habitat groupé (47,5% THPE) de neuf logements - construction d'un parking en sous-sol	5, chemin de la Boule	*9*	8	villa	2025	Chantier
DD 314'121/1	construction d'un immeuble de logements - abattage d'arbres - installation de sondes géothermiques	2, chemin de Sous-le-Clos	*9*	9	PPE	2025	Chantier
APA 325'465/1	construction de deux villas contiguës (THPE 28.9%), couverts à voitures, piscines et terrasses	32A, chemin de Chaumont	*2*	2	villa	2025	Chantier
DD 325'946/1	rénovation, agrandissement (25%) et division d'une villa individuelle en deux villas contigües	14, chemin de la Charroyette	*2*	2	villa	2025	Chantier
DD 111'265/2	construction d'un immeuble de logements avec parking souterrain	9, 11, rue René-Jollien	*20*	18	PPE	2026	Chantier
DD 113'628/1	construction de cinq bâtiments pour un total de 14 logements (30% THPE) - salles communes - couverts à vélos - poulailler - places de stationnement extérieures - sondes géothermiques - abattage d'arbres	12, 12A, 14, 14A, 14B, chemin de Murcie	*14*	10	libre	2026	Chantier
APA 321'489/1	modification du taux de la villa existante, construction de deux maisons contigües (THPE 29,9%) et couverts à voitures	chemin des Suzettes	*2*	2	villa	2026	Accepté
DD 330'437/1	construction d'un habitat groupé (THPE 30%) avec parking souterrain	61, chemin de Cressy	*8*	8	villa	2026	Chantier
DD 320'966/1	construction de 4 villas (30% THPE) autour d'une cour verte commune	19, chemin de Narly	*4*	4	villa	2027	Prolong. autor.
DD 322'218/1	construction de trois villas contiguës (THPE 29.9%)	41, chemin de la Dode	*3*	3	villa	2027	Prolong. autor.
APA 325'410/1	construction de 5 villas mitoyennes (29.9%) THPE - couverts à voiture, pompes à chaleur	9A - G, chemin de Narly	*5*	5	villa	2027	Accepté
DD 322'789/1	construction de trois groupes de villas jumelles THPE (29.8%)	197, route du Grand-Lancy	*6*	6	villa	2027	Prolong. autor.
DD 328'798/1	construction de villas contiguës (47% THPE)	12-18, chemin de la Ranchée	*5*	5	villa	2027	Accepté
APA 332'872/1	construction d'une villa avec passerelle (THPE 21.3%) - construction d'une piscine et d'un poolhouse	7, chemin de la Boule	*1*	1	villa	2027	Accepté
DD 336'137/1	construction de 3 villas mitoyennes HPE (26.6%)	16A, chemin de la Ranchée	*3*	3	villa	2028	Instruction
DD 333'242/1	construction de 7 villas mitoyennes (30% THPE) - PAC air/eau	14B, 16A-B-C, chemin de Narly	*7*	7	villa	2028	Instruction
MZ 29'725/- PDQ 29'948 adopté PLQ va débuter	MZ: création d'une zone de verdure, de quatre zones de développement 3, de deux zones de développement 4A et d'une zone de développement industriel et artisanal	PAC BERNEX-EST 28'000 m^2 PLQ Vuillonex prévoit 18'000m2 SBP de logement	*180*	144	24 HBM, 24 HM, 48 PPE, 48 libre	2031	Enquête technique terminée. AVP PLQ en cours
Hypothèse densification Zone Villa	5 villas par an à partir de 2028		*35*	35	villa	2028-2034	
		TOTAL	***315***	***272***			
DP 18'840/1	*construction d'un immeuble d'habitations avec parking souterrain*	*9, chemin de Vuillonnex*	*5*	5		*pour mémoire*	*Préavis défav. commune*

Abréviations :

APA : Autorisation procédure accélérée
DD : Demande définitive
DP : Demande préalable
MZ : Modification de zone
PDQ : Plan directeur de quartier
PLQ : Plan localisé de quartier

Projets de logements

Logements de 4 pièces et plus selon la catégorie

Confignon Les Cherpines

Numéro dossier	Objet	Adresse	*Nb. log.*	Nb. log. 4p. et +	Type de loyer	Mise à dispo.	Statut
MZ 29'711	CHERPINES		*400*	320	54 HBM, 54 HM, 106 libre, 106 PPE	2032	Enquête publique terminée
MZ 29'711	CHERPINES		*400*	320	54 HBM, 54 HM, 106 libre, 106 PPE	2033	Enquête publique terminée
MZ 29'711	CHERPINES		*300*	240	40 HBM, 40 HM, 80 libre, 80 PPE	2034	Enquête publique terminée
		TOTAL	***1'100***	**880**			
MZ 29'711	*CHERPINES*		*300*	*240*	*40 HBM, 40 HM, 80 libre, 80 PPE*	*2035*	*Enquête publique terminée*
MZ 29'711	*CHERPINES*		*200*	*160*	*27 HBM, 27 HM, 53 libre, 53 PPE*	*2036*	*Enquête publique terminée*
MZ 29'711	*CHERPINES*		*200*	*160*	*27 HBM, 27 HM, 53 libre, 53 PPE*	*2037*	*Enquête publique terminée*
MZ 29'711	*CHERPINES*		*200*	*160*	*27 HBM, 27 HM, 53 libre, 53 PPE*	*2038*	*Enquête publique terminée*
MZ 29'711	*CHERPINES*		*150*	*120*	*20 HBM, 20 HM, 40 libre, 40 PPE*	*2039*	*Enquête publique terminée*
MZ 29'711	*CHERPINES*		*150*	*120*	*20 HBM, 20 HM, 40 libre, 40 PPE*	*2040*	*Enquête publique terminée*
MZ 29'711	*CHERPINES*		*109*	*87*	*15 HBM, 14 HM, 29 libre, 29 PPE*	*2041*	*Enquête publique terminée*
		Total Hors planification	***1'309***	***1'047***			

Départs vers de nouveaux logements : précisions et mise en garde

Pour un secteur de prévision donné, le paramètre des « départs vers de nouveaux logements » tient compte de deux facteurs : les projets de logements recensés dans le reste du canton d'une part, et l'historique des départs vers de nouveaux logements réellement observés dans ce secteur d'autre part. Du fait du nombre inhabituellement élevé de projets de nouveaux logements recensés, le paramètre des « départs vers de nouveaux logements » a pris, pour certains secteurs, une importance inédite dans la prévision.

Or, l'expérience nous a montré que très souvent, les projets immobiliers connaissent des évolutions dans leur programmation. Ils sont retardés, ou répartis sur plusieurs années, ou encore redimensionnés. Ainsi, il s'agit de considérer les « départs vers de nouveaux logements » avec prudence, tout particulièrement au-delà de quatre années de prévision, car il est très possible que les projets sur lesquels ils se fondent soient modifiés dans les années à venir.

	2025	2026	2027	2028	*2029*	*2030*	*2031*	*2032*	*2033*	*2034*
Projets de logements Ensemble des communes parties prenantes	2'281	2'931	2'090	2'823	*2'202*	*3'101*	*2'945*	*3'526*	*1'525*	*2'092*

Confignon - Ensemble de la commune

Gr. 0.1 - Enfants de 0 et de 4 ans

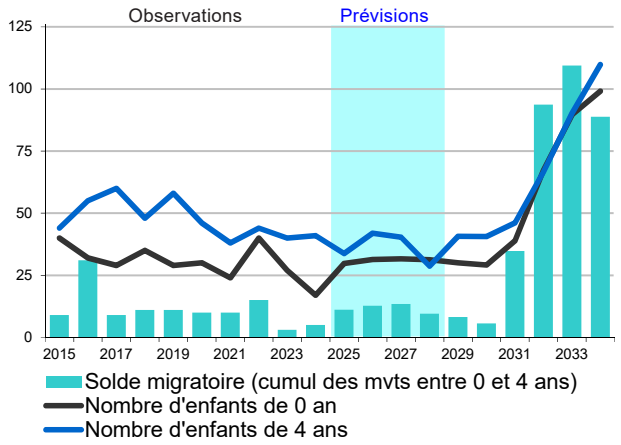

Gr. 0.2 - Solde naturel - Arrivées 1P moins départs 8P

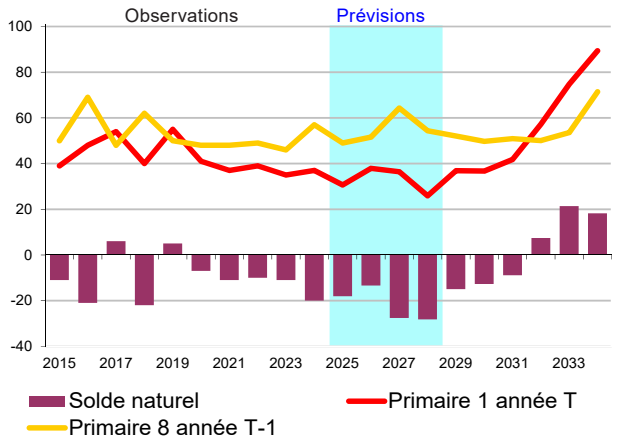

Gr. 0.3 - Soldes migratoires - Élèves 1P à 8P

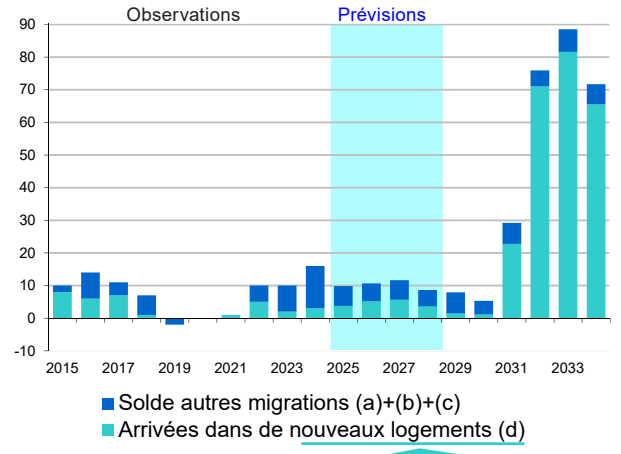

Gr. 0.4 - Nombre de nouveaux logements

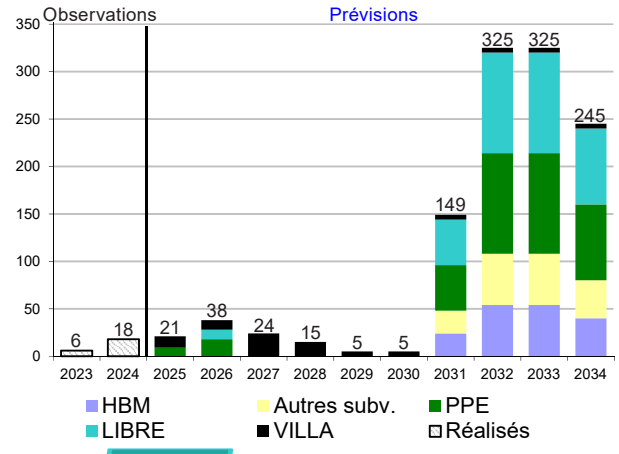

Taux d'emménagement
(voir tableau dernière page)

Tab. 0.1 - Élèves 1P à 8P domiciliés

	Observations				Prévisions					
	2021	2022	2023	2024	2025	2026	2027	2028	*2031*	*2034*
SOLDE MIGRATOIRE (1) = (a)+(b)+(c)+(d)	**1**	**10**	**10**	**16**	**10**	**11**	**12**	**9**	***29***	***72***
(a) solde migratoire extérieur canton	0	0	-2	7	1	1	1	1	*1*	*1*
(b) solde migratoire interne au canton	3	5	13	7	7	7	7	7	*7*	*7*
(c) départs vers de nouveaux logements **(*)**	-3	0	-3	-1	-2	-3	-2	-3	*-2*	*-2*
(d) arrivées dans de nouveaux logements **(*)**	1	5	2	3	4	5	6	4	*23*	*66*
AUTRES MOUVEMENTS (spéc. & privé) (2)	**-3**	**-1**	**5**	**3**	**1**	**1**	**1**	**1**	***1***	***1***
SOLDE NATUREL (+ prim.1 - prim.8) (3)	**-11**	**-10**	**-11**	**-20**	**-18**	**-13**	**-28**	**-28**	***-9***	***18***
VARIATION ANNUELLE (4) = (1)+(2)+(3)	**-13**	**-1**	**4**	**-1**	**-7**	**-2**	**-15**	**-19**	***21***	***91***

(*) Les données pour Confignon dans son ensemble étant le cumul des données des trois secteurs, le paramètre «départs vers de nouveaux logements» cumule les départs vers d'autres communes avec les départs au sein même de la commune (mobilité entre les secteurs de Confignon). Il en va de même pour le paramètre des «arrivées dans de nouveaux logements». Toutefois, dans le bilan, les départs d'un secteur de Confignon vers un autre sont compensés par un nombre équivalent d'arrivées dans un secteur de Confignon en provenance d'un autre.

Confignon - Ensemble de la commune

Gr. 0.5 - Variation annuelle des effectifs

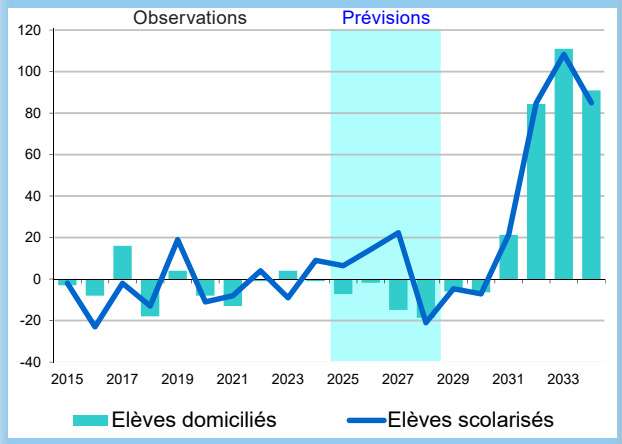

Tab. 0.2 - Prévision d'effectifs d'élèves 1P à 8P

	Observations				Prévisions				Perspectives					
	2021	2022	2023	2024	2025	2026	2027	2028	2029	2030	2031	2032	2033	2034
Élèves domiciliés (1)	374	373	377	376	369	367	352	333	327	321	342	427	538	628
Bilan des échanges (2)	113	118	105	115	129	145	182	180	181	180	180	181	178	172
Élèves scolarisés (3) = (1) + (2)	487	491	482	491	497	512	534	513	508	501	523	607	716	801
Écart / 2024	-4	0	-9		6	21	43	22	17	10	32	116	225	310

Tab. 0.3 - Besoin "théorique" de classes

	Prévisions				Perspectives					
	2025	2026	2027	2028	2029	2030	2031	2032	2033	2034
Variation annuelle du nombre d'élèves	+ 6	+ 14	+ 22	-21	-5	-7	+ 21	+ 85	+ 108	+ 85
Traduction en nombre de classes	+ 0.3	+ 0.7	+ 1.1	-1.1	-0.2	-0.4	+ 1.1	+ 4.2	+ 5.4	+ 4.2
	Besoin "théorique" de classes supplémentaires *									

* Le nombre de classes « théoriques » est une simple traduction des effectifs d'élèves sur la base de vingt élèves par classe. L'augmentation ou la diminution du nombre d'élèves pouvant être réparties entre les différents degrés et écoles, le nombre de classes du secteur peut rester inchangé malgré une variation d'effectifs.

Tab. 0.4 - Informations complémentaires

Réserves de classes **2** (situation au 31.12.2024)

Projets d'aménagements	Nouveaux locaux classes prévus									
	2025	2026	2027	2028	2029	2030	2031	2032	2033	2034

Confignon 1 - Nord

Gr. 1.1 - Enfants de 0 et de 4 ans

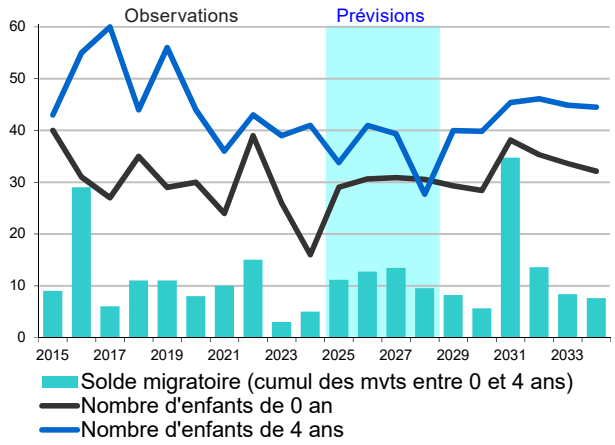

Gr. 1.2 - Solde naturel - Arrivées 1P moins départs 8P

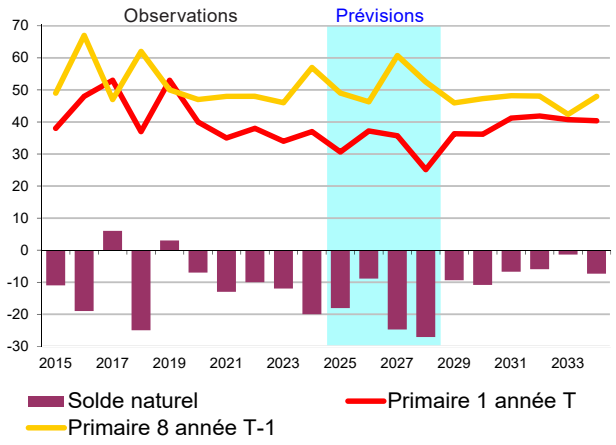

Gr. 1.3 - Soldes migratoires - Élèves 1P à 8P

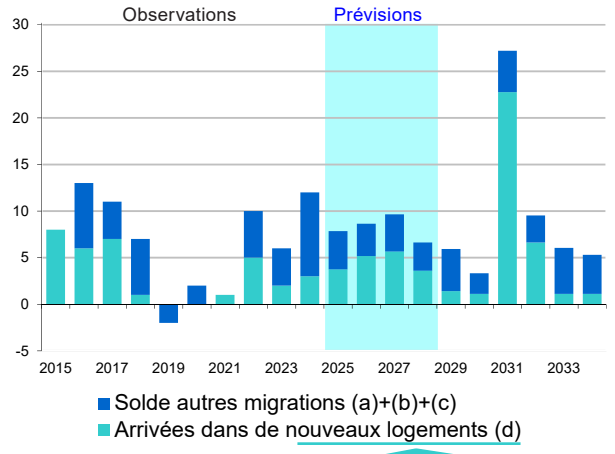

Gr. 1.4 - Nombre de nouveaux logements

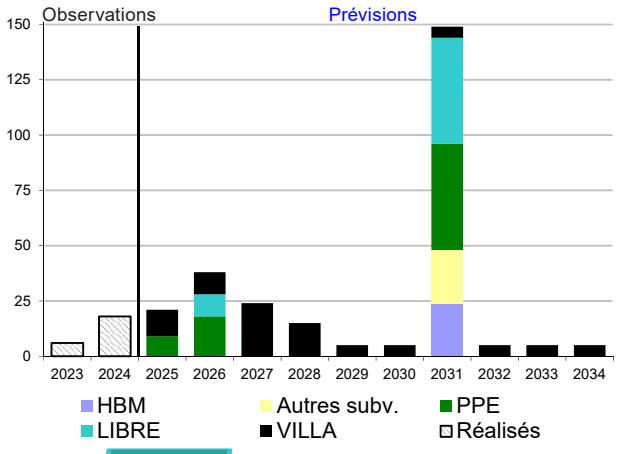

Taux d'emménagement
(voir tableau dernière page)

Tab. 1.1 - Élèves 1P à 8P domiciliés

	Observations				Prévisions					
	2021	2022	2023	2024	2025	2026	2027	2028	2031	2034
SOLDE MIGRATOIRE (1) = (a)+(b)+(c)+(d)	**1**	**10**	**6**	**12**	**8**	**9**	**10**	**7**	***27***	***5***
(a) solde migratoire extérieur canton	0	0	-3	3	0	0	0	0	*0*	*0*
(b) solde migratoire interne au canton	3	5	10	7	6	6	6	6	*6*	*6*
(c) départs vers de nouveaux logements	-3	0	-3	-1	-2	-3	-2	-3	*-2*	*-2*
(d) arrivées dans de nouveaux logements	1	5	2	3	4	5	6	4	*23*	*1*
AUTRES MOUVEMENTS (spéc. & privé) (2)	**-3**	**-1**	**5**	**3**	**1**	**1**	**1**	**1**	***1***	***1***
SOLDE NATUREL (+ prim.1 - prim.8) (3)	**-13**	**-10**	**-12**	**-20**	**-18**	**-9**	**-25**	**-27**	***-7***	***-7***
VARIATION ANNUELLE (4) = (1)+(2)+(3)	**-15**	**-1**	**-1**	**-5**	**-9**	**1**	**-14**	**-19**	***21***	***-1***

Voir clés de lecture en dernière page.

Confignon 1 - Nord

Gr. 1.5 - Variation annuelle des effectifs

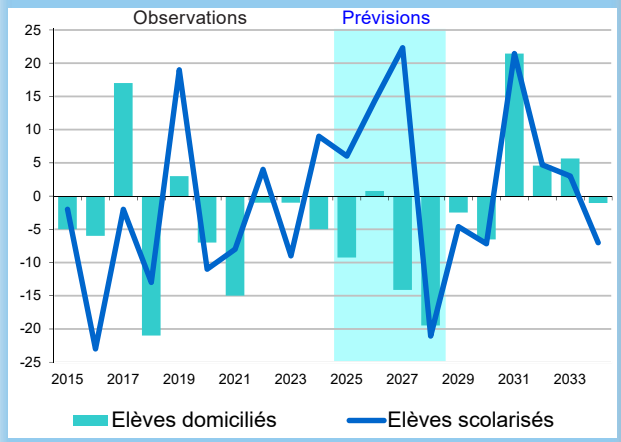

Gr. 1.6 - Échanges lieu de domicile / lieu de scolarisation

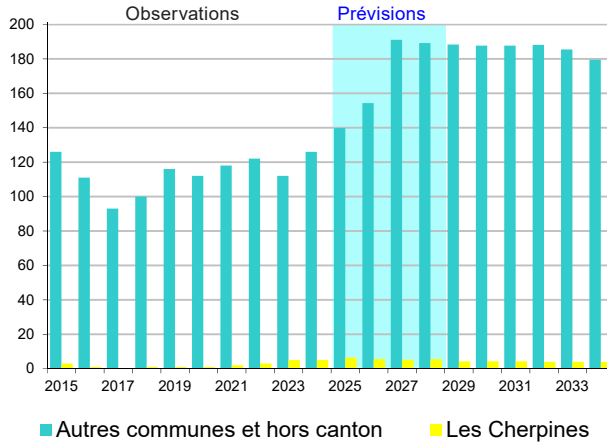

Tab. 1.2 - Prévision d'effectifs d'élèves 1P à 8P

	Observations				Prévisions				*Perspectives*					
	2021	2022	2023	2024	2025	2026	2027	2028	*2029*	*2030*	*2031*	*2032*	*2033*	*2034*
Élèves domiciliés (1)	367	366	365	360	351	352	337	318	*315*	*309*	*330*	*335*	*341*	*340*
Bilan des échanges (2)	120	125	117	131	146	160	196	195	*193*	*192*	*192*	*192*	*189*	*183*
Élèves scolarisés (3) = (1) + (2)	487	491	482	491	497	511	534	513	*508*	*501*	*522*	*527*	*530*	*523*
Écart / 2024	-4	0	-9		6	20	43	22	*17*	*10*	*31*	*36*	*39*	*32*

Tab. 1.3 - Besoin «théorique» de classes

	Prévisions				*Perspectives*					
	2025	2026	2027	2028	*2029*	*2030*	*2031*	*2032*	*2033*	*2034*
Variation annuelle du nombre d'élèves	+ 6	+ 14	+ 22	-21	*-5*	*-7*	*+ 21*	*+ 5*	*+ 3*	*-7*
Traduction en nombre de classes	+ 0.3	+ 0.7	+ 1.1	-1.1	*-0.2*	*-0.4*	*+ 1.1*	*+ 0.2*	*+ 0.2*	*-0.4*
	Besoin «théorique» de classes supplémentaires *									

* Le nombre de classes « théoriques » est une simple traduction des effectifs d'élèves sur la base de vingt élèves par classe. L'augmentation ou la diminution du nombre d'élèves pouvant être réparties entre les différents degrés et écoles, le nombre de classes du secteur peut rester inchangé malgré une variation d'effectifs.

Tab. 1.4 - Informations complémentaires

Réserves de classes **2** Cressy (situation au 31.12.2024)

Projets d'aménagements	Nouveaux locaux classes prévus									
	2025	2026	2027	2028	*2029*	*2030*	*2031*	*2032*	*2033*	*2034*

Confignon 2 - Les Cherpines

Gr. 2.1 - Enfants de 0 et de 4 ans

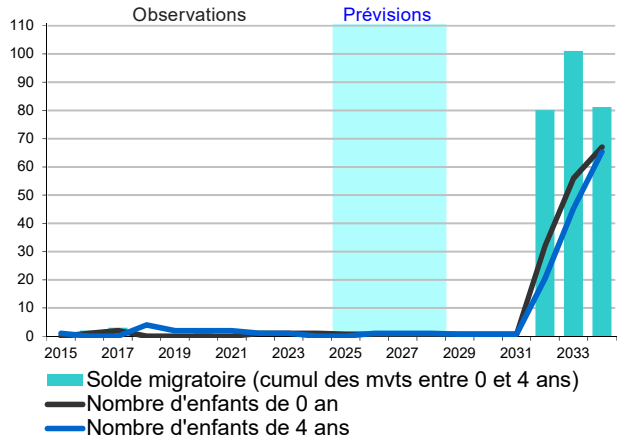

Gr. 2.2 - Solde naturel - Arrivées 1P moins départs 8P

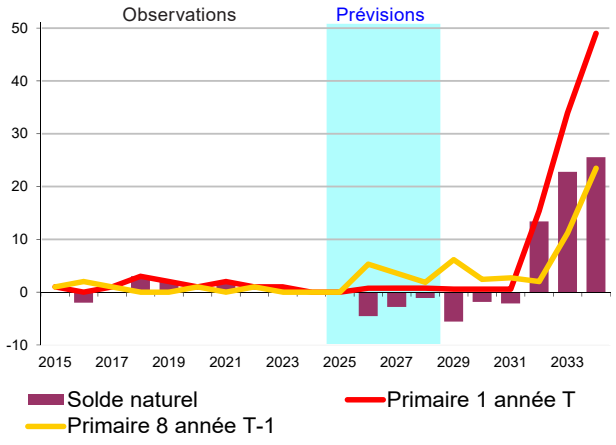

Gr. 2.3 - Soldes migratoires - Elèves 1P à 8P

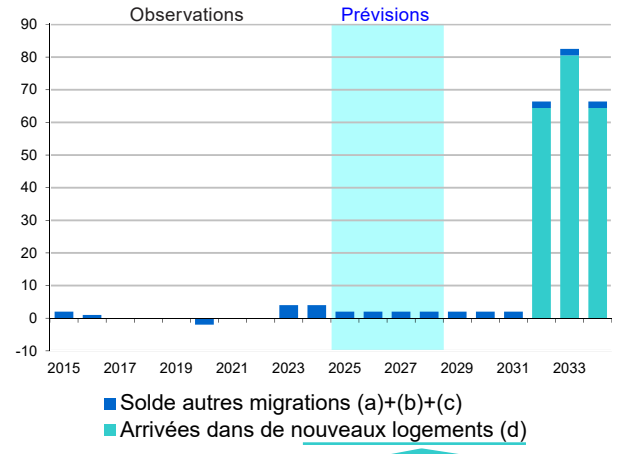

Gr. 2.4 - Nombre de nouveaux logements

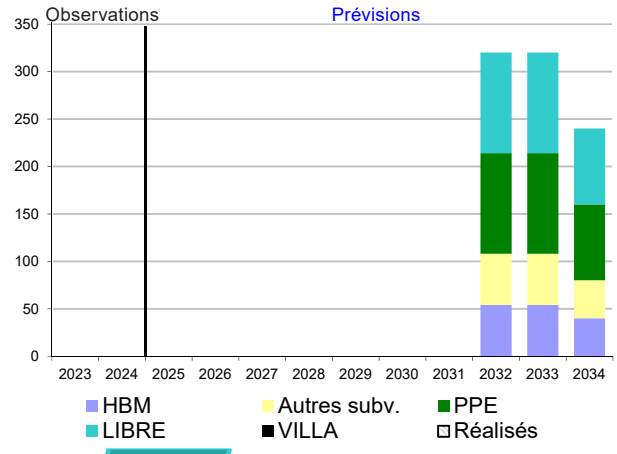

Taux d'emménagement
(voir tableau dernière page)

Tab. 2.1 - Élèves 1P à 8P domiciliés

	Observations				Prévisions					
	2021	2022	2023	2024	2025	2026	2027	2028	2031	2034
SOLDE MIGRATOIRE (1) = (a)+(b)+(c)+(d)	**0**	**0**	**4**	**4**	**2**	**2**	**2**	**2**	***2***	***66***
(a) solde migratoire extérieur canton	0	0	1	4	1	1	1	1	*1*	*1*
(b) solde migratoire interne au canton	0	0	3	0	1	1	1	1	*1*	*1*
(c) départs vers de nouveaux logements	0	0	0	0	0	0	0	0	*0*	*0*
(d) arrivées dans de nouveaux logements	0	0	0	0	0	0	0	0	*0*	*64*
AUTRES MOUVEMENTS (spéc. & privé) (2)	**0**	**0**	**0**	**0**	**0**	**0**	**0**	**0**	***0***	***0***
SOLDE NATUREL (+ prim.1 - prim.8) (3)	**2**	**0**	**1**	**0**	**0**	**-5**	**-3**	**-1**	***-2***	***26***
VARIATION ANNUELLE (4) = (1)+(2)+(3)	**2**	**0**	**5**	**4**	**2**	**-3**	**-1**	**1**	***-0***	***92***

Voir clés de lecture en dernière page.

Confignon 2 - Les Cherpines

Gr. 2.5 - Variation annuelle des effectifs

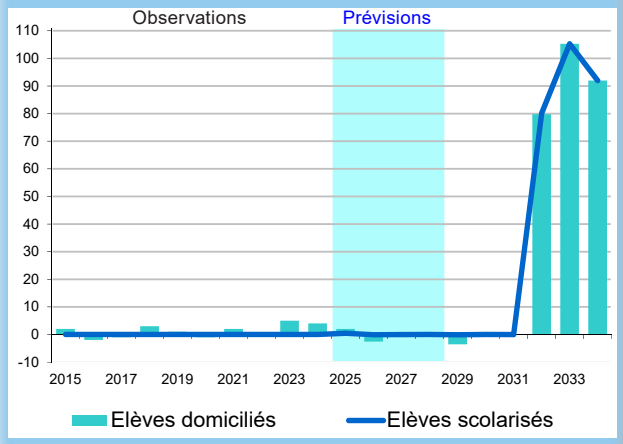

Gr. 2.6 - Échanges lieu de domicile / lieu de scolarisation

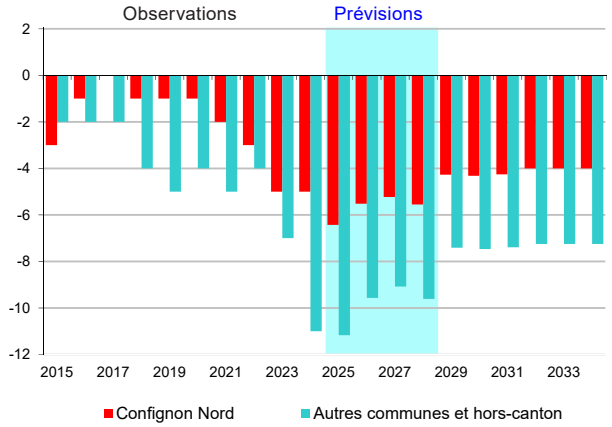

Tab. 2.2 - Prévision d'effectifs d'élèves 1P à 8P

	Observations				Prévisions				Perspectives					
	2021	2022	2023	2024	2025	2026	2027	2028	2029	2030	2031	2032	2033	2034
Élèves domiciliés (1)	7	7	12	16	18	15	15	16	12	12	12	92	197	289
Bilan des échanges (2)	-7	-7	-12	-16	-18	-15	-14	-15	-12	-12	-12	-11	-11	-11
Élèves scolarisés (3) = (1) + (2)	0	0	0	0	0	0	0	0	0	0	0	80	186	278
Écart / 2024	0	0	0		0	0	0	0	0	0	0	80	186	278

Tab. 2.3 - Besoin "théorique" de classes

	Prévisions				Perspectives					
	2025	2026	2027	2028	2029	2030	2031	2032	2033	2034
Variation annuelle du nombre d'élèves	0	0	0	0	0	0	0	+ 80	+ 105	+ 92
Traduction en nombre de classes	0.0	0.0	0.0	0.0	0.0	0.0	0.0	+ 4.0	+ 5.3	+ 4.6
	Besoin "théorique" de classes supplémentaires *									

* Le nombre de classes « théoriques » est une simple traduction des effectifs d'élèves sur la base de vingt élèves par classe. L'augmentation ou la diminution du nombre d'élèves pouvant être réparties entre les différents degrés et écoles, le nombre de classes du secteur peut rester inchangé malgré une variation d'effectifs.

Tab. 2.4 - Informations complémentaires

Réserves de classes -

Projets d'aménagements	Nouveaux locaux classes prévus									
	2025	2026	2027	2028	2029	2030	2031	2032	2033	2034

Confignon 1 - Nord

Échanges d'élèves entre secteur de domicile et secteur de scolarisation

Tab. 1.5 - Élèves qui habitent le secteur selon l'école où ils sont scolarisés

(1) Domiciliés à Confignon Nord et scolarisés à :	2021	2022	2023	2024	2025	2026	2027	2028	2031	2034
Même secteur	361	363	361	355	346	347	333	314	326	335
Bernex 1 - Nord-Est	2	0	0	0	0	0	0	0	0	0
Confignon 2 - Les Cherpines	0	0	0	0	0	0	0	0	0	0
Onex 1 - Nord	0	1	1	1	1	1	1	1	1	1
Avusy	0	0	0	0	0	0	0	0	0	0
Bernex 3 - Sud	1	1	0	0	0	0	0	0	0	0
Onex 2 - Sud	0	0	0	2	0	0	0	0	0	0
Satigny	0	0	0	1	0	0	0	0	0	0
Autres secteurs	3	1	3	1	2	2	2	2	2	2
TOTAL DOMICILIÉS 1P-8P	**367**	**366**	**365**	**360**	**351**	**352**	**337**	**318**	**330**	**340**

Tab. 1.6 - Élèves qui sont scolarisés dans le secteur selon leur lieu de domicile

(2) Scolarisés à Confignon Nord et domiciliés à :	2021	2022	2023	2024	2025	2026	2027	2028	2031	2034
Même secteur	361	363	361	355	346	347	333	314	326	335
Bernex 1 - Nord-Est	94	106	89	89	115	133	170	170	170	161
Confignon 2 - Les Cherpines	2	3	5	5	6	6	5	6	4	4
Onex 1 - Nord	6	1	5	9	5	5	5	5	5	5
Avusy	2	3	3	3	2	2	2	2	3	3
Bernex 3 - Sud	0	0	1	3	1	1	1	1	1	1
Onex 2 - Sud	0	0	0	0	0	0	0	0	0	0
Satigny	1	0	0	0	0	0	0	0	0	0
Autres secteurs *	12	7	12	20	13	13	13	12	13	14
Hors canton	9	8	6	7	8	4	4	2	0	0
TOTAL SCOLARISÉS 1P-8P	**487**	**491**	**482**	**491**	**497**	**511**	**534**	**513**	**522**	**523**

* 2024 : 20 «Autres secteurs» dont 4 «Lancy», 3 «Vernier», 2 «Bernex 2 - Nord-Ouest», 2 «Chancy», 2 «Perly - Certoux»

Tab. 1.7 - Bilan des échanges : élèves scolarisés moins élèves domiciliés

(3) = + (2) - (1)	2021	2022	2023	2024	2025	2026	2027	2028	2031	2034
Bilan des échanges	**120**	**125**	**117**	**131**	**146**	**160**	**196**	**195**	**192**	**183**
- autre secteur Confignon	2	3	5	5	6	6	5	6	4	4
- autres communes	109	114	106	119	132	150	187	187	188	179
- hors canton	9	8	6	7	7.5	4	4	2	0	0

Note
Bilan négatif : le secteur exporte plus d'élèves qu'il n'en accueille dans ses propres écoles.
Bilan positif : le secteur accueille dans ses écoles plus d'élèves qu'il n'en scolarise dans d'autres secteurs ou communes.

Confignon 2 - Les Cherpines

Échanges d'élèves entre secteur de domicile et secteur de scolarisation

Tab. 2.5 - Élèves qui habitent le secteur selon l'école où ils sont scolarisés

(1) Domiciliés à Confignon - Les Cherpines et scolarisés à :	2021	2022	2023	2024	2025	2026	2027	2028	2031	2034
Même secteur	0	0	0	0	0	0	0	0	0	278
Plan-les-Ouates Nord - Voirets et Vélodrome	3	3	6	10	9	8	8	8	6	6
Confignon 1 - Nord	2	3	5	5	6	6	5	6	4	4
Bernex 3 - Sud	1	1	1	1	2	1	1	1	1	1
VGE 4 - Plainpalais / Jonction	0	0	0	0	0	0	0	0	0	0
Vernier 1 - Village	0	0	0	0	0	0	0	0	0	0
Vandoeuvres	0	0	0	0	0	0	0	0	0	0
Troinex	0	0	0	0	0	0	0	0	0	0
Autres secteurs	1	0	0	0	0	0	0	0	0	0
TOTAL DOMICILIÉS 1P-8P	**7**	**7**	**12**	**16**	**18**	**15**	**15**	**16**	**12**	**289**

Tab. 2.6 - Élèves qui sont scolarisés dans le secteur selon leur lieu de domicile

(2) Scolarisés à Confignon - Les Cherpines et domiciliés à :	2021	2022	2023	2024	2025	2026	2027	2028	2031	2034
Même secteur	0	0	0	0	0	0	0	0	0	278
Plan-les-Ouates Nord - Voirets et Vélodrome	0	0	0	0	0	0	0	0	0	0
Confignon 1 - Nord	0	0	0	0	0	0	0	0	0	0
Bernex 3 - Sud	0	0	0	0	0	0	0	0	0	0
VGE 4 - Plainpalais / Jonction	0	0	0	0	0	0	0	0	0	0
Vernier 1 - Village	0	0	0	0	0	0	0	0	0	0
Vandoeuvres	0	0	0	0	0	0	0	0	0	0
Troinex	0	0	0	0	0	0	0	0	0	0
Autres secteurs	0	0	0	0	0	0	0	0	0	0
Hors canton	0	0	0	0	0	0	0	0	0	0
TOTAL SCOLARISÉS 1P-8P	**0**	**0**	**0**	**0**	**0**	**0**	**0**	**0**	**0**	**278**

Tab. 2.7 - Bilan des échanges : élèves scolarisés moins élèves domiciliés

(3) = + (2) - (1)	2021	2022	2023	2024	2025	2026	2027	2028	2031	2034
Bilan des échanges	**-7**	**-7**	**-12**	**-16**	**-18**	**-15**	**-14**	**-15**	**-12**	**-11**
- autre secteur Confignon	-2	-3	-5	-5	-6	-6	-5	-6	-4	-4
- autres communes	-5	-4	-7	-11	-11	-10	-9	-10	-7	-7
- hors canton	0	0	0	0	0	0	0	0	0	0

Écoles et secteurs

Évolution des effectifs scolarisés

Confignon

	2020	2021	2022	2023	2024
Confignon	217	216	228	231	247
Cressy	278	271	263	251	244

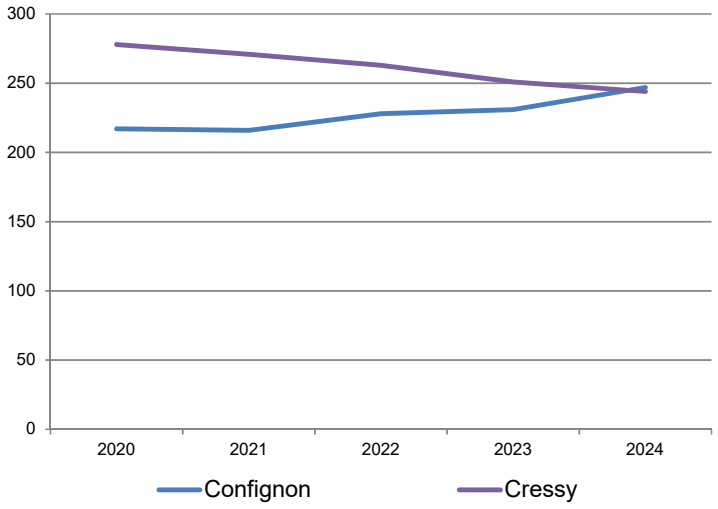

Effectifs d'élèves scolarisés - Primaire 1 à Primaire 8

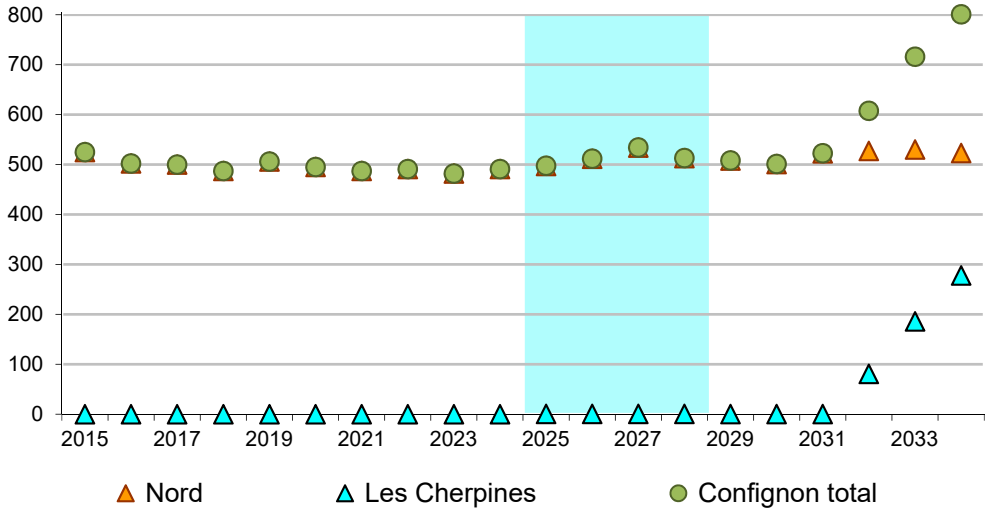

Synthèse et commentaire

Confignon 1 - Nord

Évolution récente des effectifs

Entre 2023 et 2024 s'est produite une hausse du nombre d'élèves scolarisés dans le secteur et domiciliés dans d'autres communes (15 élèves en plus). La direction de l'établissement Confignon / Cressy n'acceptant pas de dérogations, l'explication à cette hausse se trouve dans les classes intégrées (CLI) de l'enseignement spécialisé situées dans ces deux écoles. Elles accueillent des élèves de l'enseignement spécialisé dont certains sont partiellement intégrés dans des classes régulières. Or, parmi les élèves de ces CLI, seuls ces derniers sont comptabilisés dans les chiffres présentés ici.

Mais en 2024, certains des élèves des CLI qui s'y trouvaient déjà en 2023 mais n'étaient pas partiellement intégrés dans des classes régulières, l'ont été, s'ajoutant ainsi au total des élèves recensés dans le présent exercice. Et comme ceux-ci sont pour la plupart domiciliés dans d'autres communes, ils sont apparus comme de nouveaux élèves n'habitant pas le secteur, cela même s'ils étaient en réalité déjà présents physiquement dans les écoles de Confignon Nord en 2023.

Évolution future des effectifs

Les effectifs domiciliés dans le secteur pourraient diminuer d'environ 50 élèves entre 2025 et 2030, principalement du fait d'un solde naturel nettement déficitaire (les volées entrant en 1P seraient moins importantes que celles sortant du primaire pour aller au Cycle d'orientation). Par contre, les élèves scolarisés dans le secteur devraient augmenter entre 2025 et 2027, du fait de l'augmentation prévue du nombre d'élèves bernésiens à l'école de Cressy. On pourrait ainsi dénombrer autour de 535 élèves dans les écoles du secteur à l'horizon 2027, soit environ 45 de plus qu'en 2024.

Par la suite, les effectifs scolarisés diminueraient d'une trentaine entre 2028 et 2030, avant de repartir à la hausse, principalement du fait des quelque 150 nouveaux logements prévus en 2031. À l'horizon 2033-2034, le secteur pourrait compter autour de 530 élèves, soit une quarantaine de plus qu'en 2024.

Hypothèse retenue (modification apportée aux hypothèses par défaut)

Échanges lieu de domicile / lieu de scolarisation :

- Élèves domiciliés à Bernex 1 (Nord-Est) et scolarisés à Confignon 1 - Nord : 26 en 2025, +18 en 2026, +37 en 2027. Diminution chaque année de 1/8 de ces apports après 8 ans.
- Élèves domiciliés hors-canton et scolarisés dans le secteur : diminution progressive dès 2026 selon les nouvelles règles annoncées par le Conseil d'État, 0 dès 2030.

Confignon 2 - Les Cherpines

Évolution future des effectifs

D'importantes arrivées d'élèves sont prévues à partir de 2032 en lien avec les nouveaux logements. À l'horizon 2034, environ 280 élèves pourraient être scolarisés dans ce secteur.

Hypothèses retenues (modifications apportées aux hypothèses par défaut)

Arrivées dans de nouveaux logements :

- Majoration de 30% des taux d'emménagement des logements prévus dans le secteur.

Échanges lieu de domicile / lieu de scolarisation :

- Élèves domiciliés à Confignon 2 – Les Cherpines et scolarisés dans d'autres secteurs (y compris Confignon 1 – Nord) : dès 2032, stabilisation au niveau de 2031.

Commune de Confignon

CLÉS DE LECTURE

SOLDE MIGRATOIRE

= + ARRIVÉES en 2P-8P (année T)
- DÉPARTS de 1P-7P (à l'issue de T-1)

Déménagements / emménagements de familles en relation avec d'autres cantons et l'étranger, et au sein du canton entre secteurs (quartiers) et communes (tab. 1).

Hypothèses pour l'avenir :

-> migrations avec l'extérieur du canton et internes au canton (parc de logements anciens) :

- tendance récente (moyenne 4 dernières années) : en l'absence d'éléments spécifiques, assure la cohérence d'ensemble au niveau cantonal ;

-> départs d'anciens logts vers de nouveaux logts (d'autres quartiers et communes) :

- tendance récente compte tenu des projets de constructions envisagés dans les autres communes du canton ;

-> arrivées dans de nouveaux logements

= nombre de logements futurs estimés (graph 4)
X taux d'emménagement.

IMPACT DES NOUVELLES CONSTRUCTIONS

Nombre d'arrivées pour 100 nouveaux logements (1) dit « Taux d'emménagement »

Catégories de logements	Enfants de 0 an	Enfants de 1-3 ans	Élèves de 1P	Élèves de 2P-8P
HBM	16	34	10	41
Autres subventionnés (HM, HLM...)	16	24	9	24
Loyer libre	12	13	4	12
PPE	10	14	4	13
Villa	11	20	7	22
Divers sans distinction (2)	14	19	6	18
Moyenne pondérée	13	19	6	19

(1) logements de 4 pièces et plus genevois (deux chambres au moins)

(2) catégorie non connue pour la prévision : moyenne «Autres subventionnés» et «Loyer libre»

Estimation basée sur l'analyse de l'occupation des logements construits de 2016 à 2022 (SRED - 2023)

Apports en moyenne cantonale, cumul des arrivées l'année T de mise à disposition des logements et l'année suivante (T+1). Les logements sont pleinement occupés dans les deux ans qui suivent leur mise à disposition. Au-delà, les seuls apports sont dus à la natalité.

- Les apports d'élèves dépendent de la catégorie de logements.
- Pour cent nouveaux logements, on compte en moyenne un apport de :
  - 25 élèves de l'enseignement primaire public régulier ;
  - 20 enfants de 1-3 ans ;
  - 8 enfants de 0 an l'année de mise à disposition, et entre une et cinq naissances supplémentaires pour chacune des quatre années qui suivent.
- 1'000 nouveaux logements correspondent à un besoin théorique d'environ 12-13 nouvelles classes.

BILAN DES ÉCHANGES

Bilan entre secteurs, du point de vue des échanges entre lieu de domicile et école de scolarisation (tab. x.2, x.5, x.6, x.7) : un bilan négatif signifie que les élèves domiciliés dans le secteur considéré sont plus nombreux à se scolariser dans des écoles d'autres secteurs que ceux qui sont accueillis dans ces mêmes écoles, alors qu'ils sont domiciliés en dehors du secteur ; et inversement lorsque le bilan est positif.

Hypothèses pour l'avenir :

- compte tenu de l'évolution des bassins de recrutement des écoles, et notamment de la politique de gestion intercommunale des échanges d'élèves.

SOLDE NATUREL

= + ARRIVÉES en 1P (année T)
- DÉPARTS de 8P (à l'issue de T-1)

Différence entre le nombre d'arrivées en 1ère prim. et le nombre de départs de 8ème prim. vers le Cycle d'orientation.

Hypothèses pour l'avenir :

- découlent des hypothèses de naissances et de migrations déterminées pour les enfants préscolaires et les élèves. Pour les quatre prochaines années, les arrivées de 1ère prim. sont estimées sur la base :
  - du nombre de naissances enregistrées ;
  - des évolutions migratoires ;
  - du taux de scolarisation public à 4 ans.

  Pour les six années qui suivent, s'y ajoute une projection des naissances, prenant en compte les projets de nouvelles constructions.

AUTRES MOUVEMENTS

Échanges avec l'enseignement privé et l'enseignement spécialisé.

Hypothèses pour l'avenir :

- tendance récente (moyenne 4 dernières années).

PRÉCAUTIONS DE LECTURE

Pour les années futures, les arrondis peuvent entraîner des écarts de 1 à 2 unités sur certains totaux.

MÉTHODOLOGIE

La méthodologie utilisée s'inspire de la méthode de prévision cantonale dite « des flux », méthode adaptée pour prendre en compte les contraintes liées à un traitement local.

- Les prévisions s'appuient sur une étude de l'évolution récente des paramètres qui influencent la composition des cohortes d'enfants depuis la naissance jusqu'à la sortie du primaire et des perspectives d'avenir envisagées (cf. clés de lecture).
- La qualité des prévisions dépend des hypothèses choisies pour chacun de ces paramètres. Elles peuvent être considérées comme « crédibles » sur un terme de 4 ans ; au-delà il s'agit de la poursuite des tendances observées « toutes choses égales par ailleurs » au moment où elles sont réalisées.
- Ces hypothèses doivent être périodiquement révisées pour tenir compte des nouvelles tendances émergeantes et de leur impact sur l'évolution des effectifs d'élèves.
- Ces études sont réalisées en partenariat étroit avec les communes et la direction de l'enseignement obligatoire qui mettent à disposition leurs connaissances fines du terrain, connaissances nécessaires à la formulation des hypothèses prévisionnelles les plus pertinentes.

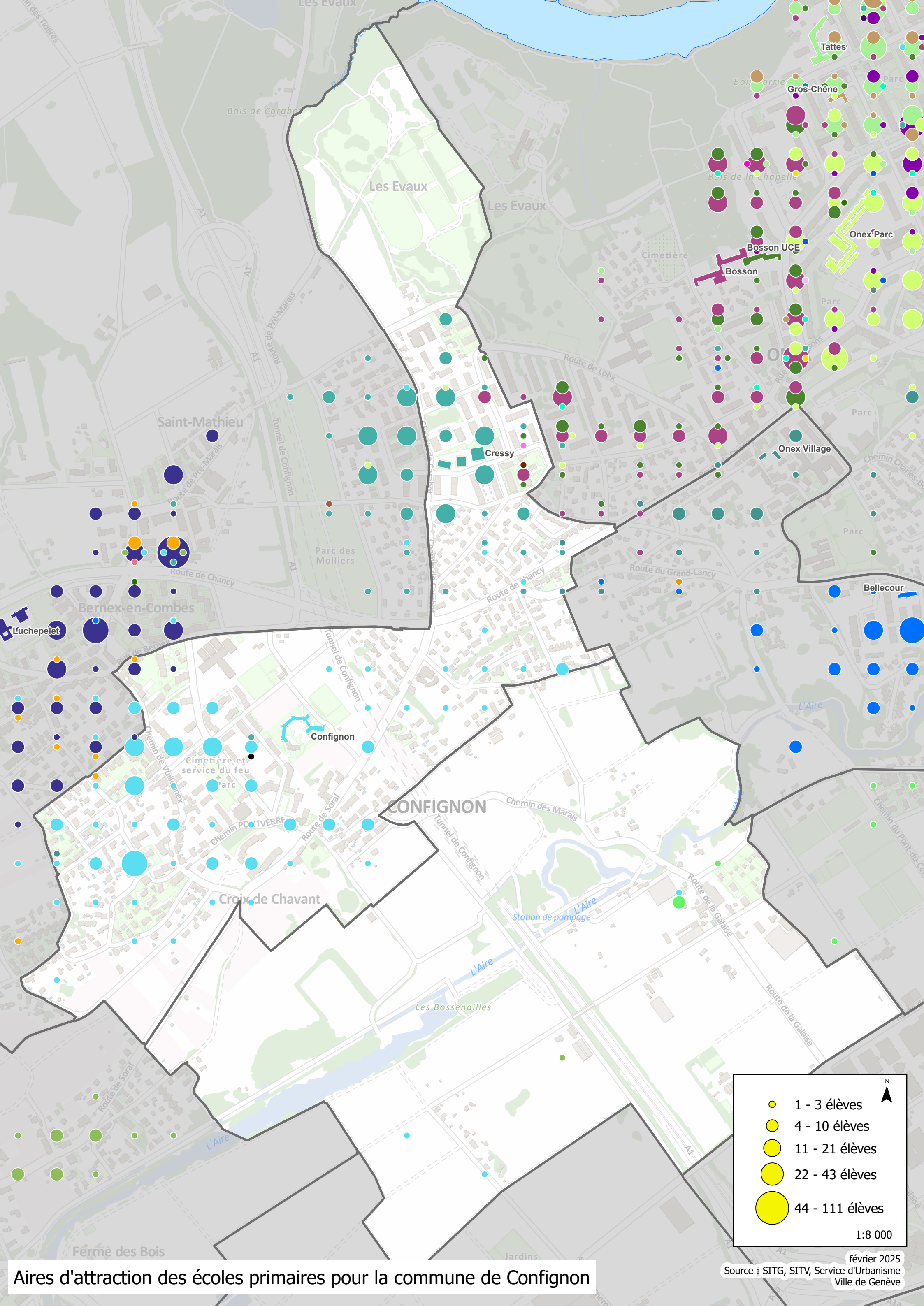
Aires d'attraction des écoles primaires pour la commune de Confignon
1 - 3 élèves
4 - 10 élèves
11 - 21 élèves
22 - 43 élèves
44 - 111 élèves
1:8 000
N
février 2025
Source : SITG, SITV, Service d'Urbanisme
Ville de Genève
Les Evaux
Tattes
Gros-Chêne
Onex Parc
Bosson UCE
Bosson
Cressy
Onex Village
Bellecour
Luchepelet
Confignon
CONFIGNON
Saint-Mathieu
Bernex-en-Combes
Croix de Chavant
Parc des Molliers
Cimetière et service du feu
Parc
Cimetière
Bois de la Chapelle
Bois de Carabot
Les Bossenailles
Station de pompage
L'Aire
Route de Pré-Marais
Tunnel de Confignon
Route de Chancy
Route de Loëx
Route du Grand-Lancy
Route de la Galaise
Route de Soral
Chemin des Marais
Chemin de Vuillonnex
Chemin POUTVERRE
Chemin du Pont-du-Centre
Ferme des Bois
Jardins
A1